

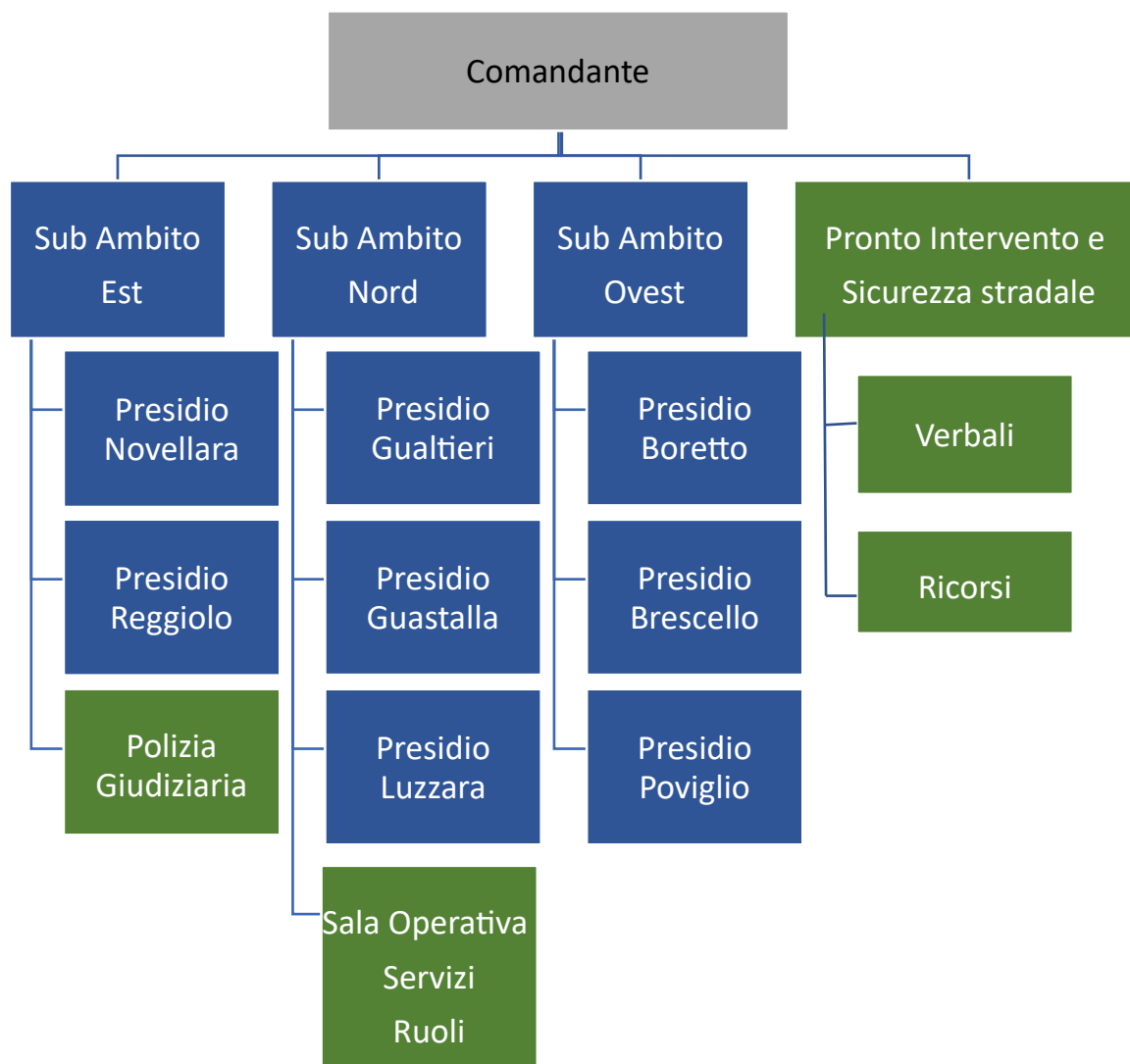

ATTIVITÀ DEL CORPO UNICO DI POLIZIA LOCALE ANNO 2024

La presente rendicontazione, costituisce un breve ma esaustivo documento, che illustra le principali attività svolte dal Corpo Unico di Polizia Locale Bassa Reggiana. Oltre ai dati statistici, ogni paragrafo è preceduto da un breve commento, che introduce i dati e aiuta il lettore nella loro interpretazione. Al fine di svolgere un efficace confronto con i dati relativi agli anni precedenti, nelle tabelle contenute nella presente relazione, si è ritenuto riportare solamente i dati relativi agli ultimi cinque anni, considerando che quelli relativi agli anni precedenti non risultano più significativi, viste le numerose modifiche organizzative e sociali intervenute nel frattempo.

L'attuale dotazione organica del Corpo di Polizia Locale della Bassa Reggiana rilevata al 31/12/2024 è di nr° 60 addetti, 31 uomini, 24 donne e 5 vacanti (1 Comandante, 4 categoria D con Elevata Qualificazione, 11 Ispettori, 43 agenti e 1 addetta amministrativa), organizzati secondo la struttura vigente dal gennaio 2023, che prevede un'articolazione per sub-ambiti, presidi e uffici secondo lo schema di seguito riportato:





Il personale opera su un'articolazione ordinaria di due turni di lavoro, tutti giorni della settimana, dalle 7,00 alle 19,00. I turni ordinari sono stati integrati con apposito progetto di miglioramento del servizio, per cui nel periodo invernale (gennaio-febbraio-novembre e dicembre), sarà garantita la presenza in servizio nelle serate di venerdì e sabato di due pattuglie (con orario 18-24). Nel restante periodo dell'anno (da marzo a ottobre), sarà garantita la presenza in servizio nelle serate di venerdì, sabato e domenica di due pattuglie (con orario 19-01).

Sarà inoltre garantita la presenza di due pattuglie (con orario 19-01) nella serata del 31/12/2024.

Tutti gli agenti sono armati con pistola semiautomatica e manette di servizio a cui si aggiungono gli strumenti di autotutela a dotazione individuale come spray antiaggressione, bastone estensibile, nonché strumenti di autotutela a dotazione di reparto come giubbotti antiproiettile, scudo per TSO, e telecamere indossabili (c.d. Body-Cam).

Il parco automezzi è costituito da:

- n. 20 autoveicoli
- n. 3 uffici mobili
- n. 2 motoveicoli

L'ammodernamento del parco mezzi sviluppato a partire dall'anno 2020, è proseguito anche nel corso del 2024 con l'acquisto di due nuovi veicoli finanziati con progetto regionale, di cui uno appositamente allestito per il trasporto dell'unità cinofila. Grazie a questa continua sostituzione dei mezzi più obsoleti, ad oggi oltre il 70% del parco mezzi del Comando, ha meno di 5 anni d'età. Nella strategia di ammodernamento dei mezzi si è tenuto conto anche del numero dei veicoli necessari a garantire agli operatori una adeguata autonomia di movimento, considerata l'articolazione sugli otto comuni dell'unione e la frequente necessità di spostamenti tra più comuni per l'espletamento dei servizi assegnati. La maggiore efficienza dei veicoli ha inoltre ridotto i tempi di indisponibilità dei mezzi, dovuti agli interventi di manutenzione straordinaria, e i conseguenti costi d'intervento, a tutto vantaggio dell'efficienza del servizio.

In applicazione dei principi di efficienza ed efficacia che governano un Corpo Unico, negli ultimi anni è stata perseguita la specializzazione del personale in servizio presso la Polizia Locale della Bassa Reggiana, attraverso l'implementazione e la costituzione di nuclei, istituiti per affrontare in modo strategico le problematiche e le specificità dei diversi campi di intervento. Allo stato attuale sono attivi i seguenti nuclei/servizi:

- Ufficio di polizia giudiziaria con
 - o Nucleo anti violenza per il contrasto a fenomeni di violenza in famiglia;
 - o Nucleo piloti aeromobili leggeri;
 - o Laboratorio per acquisizione digitale forense di dati da dispositivi mobili;
- Servizio pronto intervento con infortunistica stradale e controllo traffico pesante;
- Unità cinofila;
- Laboratorio falsi documentali;
- Nucleo benessere e tutela animali (trasversale ai sub-ambiti);
- Nucleo Educazione stradale ed alla legalità (trasversale ai sub-ambiti).

La creazione dell'unità cinofila nel corso del 2024, ha apportato un ulteriore specializzazione al corpo che oggi può contare su uno strumento nuovo, utile al fine di contrastare il fenomeno del piccolo spaccio di sostanze stupefacenti, nonché contribuire, nell'ambito dei controlli di polizia stradale, al contrasto alla guida sotto l'effetto di stupefacenti.

In coerenza con gli obiettivi di digitalizzazione dell'Unione Bassa Reggiana, anche la Polizia locale sta perseguendo l'obiettivo di dematerializzazione delle procedure e dei documenti generati, attraverso l'adozione di dispositivi mobili utilizzati per ogni aspetto dell'attività esterna, a partire dall'accertamento delle violazioni al codice della strada. Pertanto ad ogni operatore è stato assegnato un tablet con il quale



gestire ogni fase dell'attività lavorativa (dall'inserimento in autonomia degli interventi svolti alla verbalizzazione delle sanzioni e alle interrogazioni delle banche dati). Questi strumenti, unitamente alla

dotazione personale di apparati radio, hanno certamente migliorato l'efficienza del servizio, e incrementato la trasparenza amministrativa, potendosi rilevare (attraverso l'applicativo Verbatel), informazioni di dettaglio su ogni singolo intervento svolto ed attingere a funzioni statistiche in grado di fornire utili indicazioni ai fini dell'efficienza organizzativa.

Le dotazioni tecnologiche attualmente a disposizione del Corpo sono:

- 60 apparati radio portatili (in assegnazione individuale)
- 40 devices mobili (Tablet) adattati per la stampa immediata dei verbali
- 18 precursori per il controllo dell'alcool
- 5 etilometri
- 1 sistema di rilevazione Gps degli incidenti stradali (Topcrasch)
- 1 sistema di rilevazione 3D degli incidenti stradali (I-Cam 3D)
- strumentazione per analizzare e certificare la falsità dei documenti
- dispositivi per lo scarico e l'analisi dei crono tachigrafi digitali e per il controllo dell'autotrasporto (Police-Controller)
- 2 aeromobili (c.d. Droni) attrezzati con videocamere per visione notturna e termo scanner
- 1 aeromobile leggero (c.d. Drone) per l'utilizzo in centro abitato
- 4 apparati bidirezionali per la rilevazione della velocità media
- 1 apparato per la rilevazione della velocità in modalità dinamica installato su un autoveicolo di servizio
- 4 intersezioni semaforizzate controllate con 7 appositi strumenti per il rilievo delle infrazioni semaforiche
- 1 sistema per l'acquisizione digitale forense dei dati in memoria di telefoni cellulari, smartphones, ecc.

1 - Attività Front-office -

La scelta di trasferire la sala operativa presso la sede dell'Unione, ha assunto per il comando un significato rilevante non solo in termini organizzativi di allocazione delle risorse, ma anche in termini di significato simbolico, in funzione di un'idea identitaria di Corpo Unico. La collocazione geografica della sede di Guastalla al centro dell'unione e il ruolo svolto dalla sala operativa quale collante tra le comunicazioni ricevute e trasmesse ai diversi presidi, hanno contribuito in maniera determinante al consolidamento dell'immagine unitaria che il Corpo vuole fornire ai cittadini residenti nel territorio dell'unione.

L'adozione di un apposito applicativo per la sala operativa, ha inoltre reso più efficiente la gestione degli interventi e la loro registrazione.

Grazie all'Accordo di programma sulla "Devianza giovanile e modelli culturali integrati" stipulato con la Regione Emilia Romagna nel 2022, è stato portato a termine nel 2023 il progetto di centralizzazione delle immagini di videosorveglianza comunale presente sull'intero territorio dell'unione, e pertanto presso la sala operativa della Polizia locale sono stati installati quattro monitor da 50" ed un pc ad alta prestazione, che consentono la visione in tempo reale delle immagini provenienti dai diversi sistemi di videosorveglianza comunali. Anche se il sistema è ancora in fase di implementazione, l'obiettivo raggiunto rappresenta certamente motivo di importante qualificazione per il corpo e costituisce un miglioramento tecnologico rilevante in termini di gestione ed acquisizione delle immagini di videosorveglianza, sia ai fini della prevenzione che della repressione di fatti criminosi, che influiscono inevitabilmente sulla percezione di sicurezza dei cittadini.

Attività Front-office	2020	2021	2022	2023	2024
Richieste intervento sala operativa	2.608	2.768	3.000	1.592	1.894



			stimato		
Numero complessivo pattuglie impegnate nel corso dell'anno	3.545	3.357	4.500 stimato	4.300 stimato	5.481 stimato
Totale Segnalazioni ed esposti	596	1.235	620	1.287	1.748
Informazioni/investigazioni (Anagrafe/Stato civile)	4.855	8.593	4.429	4.606	3.938
Informazioni/notifiche Enti FF.PP.	905	1.039	1.032	1.213	1.533
Procedure gestione TSO e ASO	29	40	43	31	33
Telefonate gestite dalla Sala Operativa				11.594	11.488

Alcune delle attività avviate nel 2022 in forma progettuale, hanno assunto la connotazione di servizi strutturati e pertanto si è continuata a garantire la nostra presenza:

- Nelle scuole elementari e superiori con progetti adeguati di educazione stradale nelle classi primarie e di educazione alla legalità in quelle secondarie di secondo grado;
- Nelle frazioni con l'attività di ufficio mobile per riavvicinare i residenti alla polizia locale e costituire un punto di riferimento a "portata del cittadino". Si continua quindi a garantire un calendario mensile di presenza dell'ufficio mobile nelle frazioni dei comuni del nostro territorio, pubblicizzato sul sito del comando: <https://poliziale.bassareggiana.it/Novita/UFFICI-MOBILI-NELLE-FRAZIONI#page-content>
- La riapertura al pubblico di tutte le sedi del Comando secondo il calendario di seguito riportato:

PRESIDIO DI GUASTALLA	Da Lunedì a Sabato (eccetto Venerdì) dalle ore 8:30 alle ore 12:30 il giovedì anche al pomeriggio dalle 14 alle 17
PRESIDIO DI NOVELLARA	Giovedì dalle ore 09:00 alle ore 11:30
PRESIDIO DI BORETTO	Giovedì dalle ore 9:00 alle ore 11:00
PRESIDIO DI BRESCELLO	Giovedì dalle ore 9:00 alle ore 11:00
PRESIDIO DI GUALTIERI	Venerdì dalle ore 9:00 alle ore 11:00
PRESIDIO DI LUZZARA	Lunedì dalle ore 9:00 alle ore 11:00 Mercoledì dalle ore 16:00 alle ore 18:00
PRESIDIO DI POVIGLIO	Sabato dalle ore 9:00 alle ore 11:00
PRESIDIO DI REGGIOLO	Venerdì dalle ore 9:00 alle ore 11:00
UFFICIO INFORTUNISTICA	Giovedì dalle 15:00 – alle 17:00 previo appuntamento
UFFICIO VERBALI	Martedì dalle ore 15:30 alle ore 18:30 Giovedì e Sabato dalle ore 09:30 alle ore 12:00

2 - Servizi sovra comunali -

Il completo superamento della fase post-pandemica, ha permesso la ripresa delle attività tipiche della polizia locale, che spaziano dall'ambito della polizia stradale all'ambito della sicurezza urbana. In questo contesto, la ripresa delle fiere e delle manifestazioni, hanno richiesto un notevole impegno di personale (anche al di sopra dei numeri pre-pandemia), garantito soprattutto attraverso la programmazione dei servizi sovracomunali, vale a dire dei servizi nei quali le pattuglie operano su tutto il territorio l'Unione

Bassa Reggiana, a prescindere dal presidio di assegnazione. Attraverso la predisposizione di un apposito progetto di miglioramento dei servizi, è stata garantita la presenza di personale anche nelle fasce orarie serali e notturne, altrimenti non presidiate.

Servizi Sovracomunali	2020	2021	2022	2023	2024
Turni festivi	62	60	62	63	61
- Pattuglie impiegate	381	382	379	380	358
- Operatori impiegati	786	778	773	775	744



Turni serali	166	160	169	167	144
- Pattuglie impiegate	320	309	324	318	288
- Operatori impiegati	651	643	667	651	545
Turni notturni	7	2	13	15	16
- Pattuglie impiegate	17	4	43	40	47
- Operatori impiegati	37	8	88	87	95
Veicoli controllati					9.700

Totale pattuglie in turni sovracomunali (358+288+47) =693

3 – Formazione -

L'anno 2024 si è caratterizzato per l'elevato numero di operatori che hanno preso parte ai corsi di formazione di diversa natura. In *primis* si è avuto riguardo ai corsi obbligatori per la sicurezza dei lavoratori previsti dal Decreto 81/2008, senza però perdere di vista quelli qualificanti, come il corso BLS-D, che se pur facoltativi, contribuisce ad assicurare all'interno dei luoghi di lavoro personale formato per l'uso del defibrillatore, le cui capacità costituiscono una risorsa anche per i cittadini ed i territori nei quali questi operatori svolgono la propria attività, considerato che i veicoli ed i presidi sono dotati di defibrillatori che possono risultare determinanti in presenza di un arresto cardiaco.

La scelta di dedicare 4 ore di formazione sul tema dei minori vittime o artefici di reati, a tutti gli operatori del Comando, si è dimostrata efficace, ottenendo un positivo riscontro dai coinvolti, che si sono confrontati con gli specialisti della polizia giudiziaria del comando, analizzando casi concreti e modalità operative da porre in essere durante le attività di controllo.

Non sono poi mancate le occasioni per un aggiornamento professionale sul tema della circolazione stradale, stimolato e reso necessario dalle numerose novità normative introdotte dalla Legge 177/2024, per cui la quasi totalità del personale in varie fasi e in vari contesti, ha partecipato a corsi, seminari e incontri sul tema, in modo che fosse garantita una buona formazione sulle novità introdotte.

Numero Operatori	2020	2021	2022	2023	2024
Formazione sicurezza sul lavoro D.Lgs. 81/08	3	14	0	17	10
Aggiornamento per la squadra di primo soccorso	0	14	0	6	24
Addetti alla squadra emergenze ed antincendio	0	0	0	11	10
Uso defibrillatore	0	36	22	//	33
Corso di aggiornamento per RLS	1	1	0	//	1
Corsi aggiornamento Codice della Strada	0	4	7	2	52
Corso gestione dello stress	0	56	0	//	//
Corso autotrasporto	8	8	12	//	7
Corso addestramento Armi	56	57	57	50	52
Corso addestramento uso strumenti autotutela	56	57	7	//	//
Seminari/Corsi Vari	5	20	61	12	24
Corso Formazione Neo Assunti	0	10	0	4	2
Corso gestione violenze in famiglia / polizia giudiziaria	5	4	17	10	55
Corso prima formazione Ufficiali	5	4	2	2	//
Corso Formazione conduttori Droni	4	4	3	//	//
Corso Anticorruzione			23	55	53
Totale	143	293	211	169	323

Numero ore	2020	2021	2022	2023	2024
Formazione sicurezza sul lavoro D. Lgs. 81/08	18	112	0	128	80



Aggiornamento per la squadra di primo soccorso	0	56	0	24	96
Addetti alla squadra emergenze ed antincendio	0	0	0	55	50
Uso defibrillatore	0	186	110	//	132
Corso di aggiornamento per RLS	8	8	0	//	4
Corsi aggiornamento Codice della Strada	0	16	29	8	96
Corso gestione dello stress	0	112	0	//	//
Corso autotrasporto	32	64	96	//	56
Corso addestramento Armi	168	172	171	150	156
Corso addestramento uso strumenti autotutela	88	84	28	//	//
Seminari/Corsi Vari	5	98	414	72	140
Corso Formazione Neo Assunti	0	2.500	0	1040	//
Corso gestione violenze in famiglia / polizia giudiziaria	30	8	71	20	220
Corso prima formazione Ufficiali	400	400	240	240	//
Corso Formazione conduttori Droni	16	16	9	//	//
Corso Anticorruzione			92	265	424
Totale	887	3.832	1.260	2.002	1.454

4 - Educazione nelle scuole -

A maggio del 2024, è stato presentato in regione un progetto di miglioramento dell'attività di educazione stradale ed educazione alla legalità, da svilupparsi sull'anno scolastico 2024-2025, che prevede una serie di attività, a partire dalla creazione di un nucleo trasversale ai diversi presidi dell'Unione, che condividerà quindi programmi ed obiettivi didattici, nonché strumenti e linguaggio, precedentemente stabiliti, utilizzando anche strumentazione tecnologica appositamente acquistata. Il progetto, che è stato condiviso con tutti i dirigenti degli istituti comprensivi che insistono sul territorio dell'unione, si pone i seguenti obiettivi:

- per le scuole primarie, trasmettere la conoscenza delle regole di base della circolazione stradale con particolare riferimento al pedone ed al ciclista, attraverso un approccio basato sul gioco e sul coinvolgimento in laboratori e attività pratiche, che culmineranno con l'organizzazione di una gimkana in bicicletta da tenersi possibilmente negli spazi attigui agli edifici scolastici;
- le scuole medie inferiori costituiranno il fulcro del progetto, con un percorso formativo triennale, che consentirà la creazione di *peer educator* che affiancheranno gli stessi operatori di polizia locale per gli incontri sviluppati negli anni successivi nelle classi prime. Il percorso prevederà un confronto tra gli studenti e gli adulti (frequentatori di polisportiva, esercenti commerciali, rappresentanti di società sportive, ecc.) che vivono il loro stesso territorio e che condividono gli stessi luoghi, per analizzare i diversi punti di vista sulle relazioni instaurate e sulle interazioni vissute, cercando anche di evidenziare le criticità rilevate dagli adulti, rispetto ai comportamenti dei più giovani;
- per le scuole medie superiori, l'intervento della Polizia locale avrà quale target principale le classi del triennio, in continuità con l'attività svolta sulle scuole medie inferiori, affrontando in modo più approfondito le tematiche afferenti alla legalità in generale, ovvero i reati di genere, l'uso di stupefacenti e l'abuso di alcol, anche in relazione ai reati del codice della strada.

Gli effetti della maggior presenza nelle scuole, appaiono già piuttosto evidenti quest'anno, con un numero molto elevato di classi ed alunni coinvolti.

Educazione alla legalità	2020	2021	2022	2023	2024
Numero classi	14	19	22	54	115
Numero ore	56	38	44	109	136
Numero alunni	322	494	540	981	2451



5 - Polizia Amministrativa-

L'attività di polizia amministrativa svolta dalla Polizia Locale si è sviluppata nell'ambito dei singoli territori comunali su segnalazione dei cittadini o di iniziativa degli operatori, durante i normali servizi di controllo del territorio. I dati risultano sostanzialmente in linea con l'anno precedente, con un maggior impegno su Fiere e Mercati, dovuto anche alla presa in carico del mercato settimanale di Villarotta di Luzzara.

Nell'ambito ambientale continuano ad essere utilizzate le cosiddette "fototrappole" che sembrano costituire un buon deterrente per l'abbandono incontrollato dei rifiuti, che hanno permesso l'accertamento di n.230 a cui si sommano circa 110 sanzioni accertate dalle GeV.

Polizia Amministrativa	2020	2021	2022	2023	2024
Controlli Edilizia e ambiente	219	243	169	233	260
Totale controlli commerciali (di cui):	1.081	991	973	818	933
- Controlli Commercio e Pubblici Esercizi	572	482	400 stimato	98	82
- Controlli Fiere e Mercati	509	509	645	746	851
Sanzioni Illeciti Commerciali	16	23	6	22	9
Sanzioni Illeciti Edilizia e ambiente	136	280	52	206	248
Regolamenti polizia urbana	49	56	546	290	131
Violazioni norme amministrative (cessione di fabbricato, stranieri DPCM)	141	138	22	23	16
Altre violazioni					69
Totale sanzioni amministrative	342	497	626	541	473

6 - Infortunistica stradale-

L'attività di infortunistica stradale rientra tra quelle di maggiore specializzazione della Polizia Locale ed ha come scopo quello di garantire una corretta ricostruzione dei fatti accaduti, a tutela degli utenti danneggiati negli incidenti stradali. La scelta di affidare questa attività ad un nucleo specialistico, è dettata dalla necessità di garantire un elevato standard di competenze specifiche, che si esplicano in maniera più rilevante nel caso di incidenti stradali mortali o con feriti gravi, che vedono coinvolte anche la locale Procura, presso la quale viene ad instaurarsi il conseguente procedimento penale, per la quale risultano di fondamentale importanza i rilievi svolti nell'immediatezza dei fatti, anche grazie alla strumentazione tecnologica fornita dal Comando. Al momento il corpo può contare per questa attività, su due strumenti di

elevata tecnologia, denominati Topcrash e Icam3D che permettono la fedele ricostruzione planimetrica (anche 3D) dei sinistri rilevati.

Dall'osservazione dei dati relativi agli incidenti rilevati da questo Corpo, è possibile constatare una sostanziale diminuzione del numero degli incidenti, sia rispetto agli anni post-covid, che rispetto all'anno 2019 che costituisce l'anno di riferimento per il decennio 2021-2030 per la sicurezza stradale (Benchmark 2030). Il dato di maggior rilievo in questo senso, risulta certamente la riduzione degli incidenti con feriti e mortali, nonché di feriti e vittime. Il dato risulta molto confortante per il territorio, considerato che le stime ISTAT relative al primo semestre 2024 hanno rilevato sul territorio nazionale un aumento del numero di incidenti stradali con lesioni a persone (80.057; +0,9%), dei feriti (107.643; +0,5%) e delle vittime entro il trentesimo giorno (1.429; +4,0%).

Al fine di contrastare il fenomeno della guida in stato di alterazione da alcol o droghe, il comando ha incrementato negli anni il numero di dispositivi utilizzabili per gli accertamenti qualitativi e quantitativi, che ad oggi constano in n.18 apparecchi pre-test alcol e n.5 etilometri, distribuiti in maniera capillare sui sub-ambiti. Nell'anno 2024 si sono intensificati i servizi mirati di controllo stradale nei quali sono stati controllati 7.894 conducenti. Questa intensa attività di controllo ha certamente influito positivamente anche sulla riduzione del fenomeno infortunistico.



Infortunistica stradale	2020	2021	2022	2023	2024
Incidenti con feriti	105	112	114	131	95
Incidenti con esiti mortali	3	3	3	1	0
Incidenti con soli danni a mezzi o cose	50	58	61	56	67
Persone decedute	3	3	3	1	0
Persone ferite	148	172	148	173	134
Totale incidenti	158	173	178	188	162
Querelle per lesioni colpose	5	9	20	15	10
Segnalazione Prefettura Ex art 223	86	86	82	82	58
Accesso atti infortunistica stradale	238	345	142	240	355

7 - Sanzioni per violazione norme del Codice della Strada

Considerando l'evoluzione degli strumenti tecnologici utilizzati dal corpo per il rilevamento (anche automatico) delle violazioni al codice della strada, l'ufficio sanzioni è stato certamente quello più interessato dalla necessità di adeguare le procedure interne e di gestione delle sanzioni, in funzione appunto dell'aumento degli accertamenti automatici legati all'installazione di nuovi dispositivi di rilevazione. Da qui l'esigenza di automatizzare tutte le procedure ricomprese nelle diverse fasi che a partire dall'accertamento della violazione, sino alla sua definizione, consentono all'ufficio uno snellimento dei processi e soprattutto riducono la necessità di interventi manuali dell'operatore, il cui ruolo assumerà una funzione primaria di supervisore, rispetto alle procedure automatizzate, e laddove previsto di accertamento necessario alla correttezza della contestazione. Per questo tutti gli operatori sono stati dotati di tablet e stampanti portatili, con i quali accertare e contestare le violazioni, che verranno appunto gestite automaticamente dal software "Concilia" per tutti i successivi adempimenti, risultando di fondamentale aiuto all'attività d'ufficio.

Analizzando i dati raccolti, emerge in coerenza con gli altri anni, un prevalenza delle violazioni afferenti il superamento dei limiti di velocità con un totale di 26.717 sanzioni, per le quali risultano fondamentali le strumentazioni fisse installate sul territorio. La riduzione delle violazioni accertate, correlata alla riduzione degli incidenti rilevati, sembra connotare un generale miglioramento dello stile di guida degli automobilisti locali, a dimostrazione dell'efficacia di questi strumenti nella lotta all'incidentalità stradale.

In relazione agli strumenti utilizzati risultano:

- nr° 26.204 sanzioni accertate con i "Tutor" per superamento velocità media
- nr° 513 sanzioni accertate con scout-speed (in movimento) per superamento velocità puntuale

In relazione alla fascia sanzionatoria correlata alla velocità rilevata si registra:

	2023	2024
< 10 km/h	29.411	20.955
Tra 10 < 40 km/h	8.702	5.631
Oltre 40 km/h	75	63
Oltre 60 Km/h	9	68
Totale sanzioni	38.197	26.717

Di rilevante significato risulta essere anche l'attività di accertamento svolta dagli operatori, che hanno mantenuto un costante controllo sul territorio, confermando i dati statistici degli anni precedenti con un totale di 9.648 violazioni accertate direttamente.

Sanzioni Codice della strada 2020 2021 2022 2023 2024



- Sanzioni strumentazioni fisse					
Sanzioni accertate con TUTOR			35020	26204	
Sanzioni accertate con AUTOVELOX			1799	0	
Sanzioni accertate con APU			1797	2217	
Sanzioni accertate con RED			2540	1658	
Totale (a)	11032	49685	37141	41156	30079
- Sanzioni senza strumentazione fissa					
Totale sanzioni per sosta	1890	1711	2697	2385	2710
Sanzioni accertate con SCOUT SPEED	2833	2888	1506	1376	513
Mancanza documentazione	2218	5913	6591	6736	4658
Non efficienza veicoli e REVISIONI	234	530	439	630	509
Comportamento alla guida (precedenza, rispetto segnaletica), Sicurezza (casco, cinture, telefono, sistemi di ritenuta ecc.)	309	133	151	361	209
Accert. conducenti art.186 (amm.vo)	32	38	35	31	15
Mancata copertura assicurativa	289	544	389	263	399
Violazioni norme autotrasporto	363	575	449	194	164
Altro				236	471
Totale (b)	8786	12515	11942	12212	9648
Totale accertamenti (a+b)	19818	62200	49083	53132	39727

7 bis - Patente a Punti -

Nel corso dell'anno 2024, in conseguenza delle violazioni accertate, si è proceduto alla decurtazione di 32.735 punti dalle patenti di guida dei rispettivi conducenti.

Patente a Punti	2020	2021	2022	2023	2024
Per velocità pericolosa	18.925	43.348	26.545	26.705	17.402
Per sanzioni con rilevanza penale	152	216	262	360	195
Per mancata assicurazione del veicolo	938	2.770	1.379	1.385	410
Per passaggio con semaforo rosso	512	4.434	16.404	15.132	11.106
Per sosta su stalli riservati ai disabili	368	392	938	948	896
Per altre infrazioni	1.870	292	1.699	2.052	2.726
Totale Punti Applicati	22.765	55.452	47.227	46.582	32.735

8 - Sanzioni Accessorie al Codice della Strada (patenti e veicoli)

Dall'analisi dei provvedimenti assunti sulle patenti di guida, è emerso che a fronte di una generale riduzione delle violazioni legate al superamento del limite di velocità, è aumentato in maniera decisa il numero delle violazioni per le quali è prevista la sospensione della patente, che rappresentano oltre il 50% dei complessivi 221 provvedimenti richiesti.

Provvedimenti di interdizione alla guida	2020	2021	2022	2023	2024
Guida in stato di ebbrezza	8	14	17	28	15
Uso sostanze stupefacenti	1	2	2	3	0
Superamento limiti di velocità	178	288	118	84	131



Altro (fuga, lesioni colpose ecc)*	6	6	19	10	17
Incidente stradale e Segnalazioni ex art. 223	86	86	85	80	58
Totale patenti ritirate o sospese	279	396	241	205	221
Provvedimenti di interdizione dei veicoli	2020	2021	2022	2023	2024
Veicoli sottoposti a sequestro	48	37	48	91	57
Veicoli sottoposti a fermo	15	21	36	24	15
Veicoli sospesi dalla circolazione	383	530	389	600	484
Totale provvedimenti sui veicoli	446	588	473	715	556

9 – Contenzioso

Il contenzioso generale dell'anno 2024 evidenzia un aumento dei ricorsi pervenuti, soprattutto al Giudice di Pace, pari a circa il 50% di quelli pervenuti l'anno precedente. In generale però, la percentuale di contenzioso continua ad essere estremamente ridotta, considerando che sul totale delle 39727 violazioni accertate, i ricorsi ne costituiscono appena lo 0,70% circa.

Contenzioso	2020	2021	2022	2023	2024
Ricorsi Prefetto	44	117	64	100	82
Ricorsi Giudice di Pace	126	206	110	105	152
Ricorsi al Presidente dell'Unione					42
TOTALE	170	343	174	205	276

10 - Controllo Autocarri -

Il territorio di competenza del Corpo risulta particolarmente critico per la presenza di mezzi pesanti, anche stranieri, essendo collocato tra l'autostrada A1 (accessibile attraverso il casello Terre di Canossa – Campegine) e l'autostrada A22 (accessibile attraverso il casello di Reggiolo). Pertanto, la rete stradale ordinaria è interessata giornalmente dalla numerosa presenza di mezzi pesanti, provenienti e diretti alle ditte che insistono sui territori delle province di Reggio Emilia e Mantova, mescolandosi quindi al traffico ordinario, per cui risulta di fondamentale importanza svolgere sistematici controlli per garantire una maggiore sicurezza a tutti gli utenti della strada.

La materia dell'autotrasporto costituisce uno degli ambiti di maggiore difficoltà tecnico-giuridica, dovendosi coniugare normative di livello diverso (comunitario, nazionale, leggi speciali, ecc.) che rendono particolarmente difficoltosi i controlli, che necessitano quindi di personale altamente specializzato. Per tale ragione il Corpo dispone ormai da tempo di un nucleo specialistico, dotato di adeguata strumentazione tecnologica (Police controller) che supporta le competenze specifiche degli operatori nell'accertamento del rispetto della normativa in materia.

ANNO	2020	2021	2022	2023	2024
Servizi controllo autocarri	210	289	202	350	438
Numero autocarri sottoposti a controllo completo	395	400	489	380	500
Numero sanzioni	363	456	460	370	400

11 - Attività di Polizia Giudiziaria –

L'ufficio di polizia giudiziaria del Corpo si è sempre distinto nel tempo per le attività d'indagine svolte in autonomia o su delega della locale Procura, che hanno spesso portato ad ottimi risultati, tanto da diventare punto di riferimento dell'intera provincia in materia di acquisizione digitale forense di dati da dispositivi quali telefoni cellulari, smartphones, ecc. L'istituzione presso l'ufficio di polizia giudiziaria del laboratorio



che consente di procedere all'automatica importazione dei dati, all'analisi e la rappresentazione degli stessi in diversi formati, garantendone la genuinità e la utilizzabilità anche come fonti di prova, ha rappresentato sin dalla sua nascita nel 2021 e continua ad essere un motivo di elevata qualificazione del Corpo, che riceve ormai deleghe di attività, non solo dalla Procura di Reggio Emilia, ma anche da quelle limitrofe (come Mantova) a dimostrazione dell'affidabilità riconosciuta.

Anche nell'anno 2024, l'attività di Polizia Giudiziaria diretta al supporto e alla tutela delle fasce più deboli, donne e minori, ha richiesto un impegno crescente sia in termini di impiego del personale sia in termini di aggiornamento professionale costante da parte degli agenti.

Sono state condotte numerose indagini d'iniziativa o a seguito della ricezione di formali denunce querele da parte delle donne maltrattate, rappresentando l'ufficio di polizia Giudiziaria un punto di riferimento sul territorio dell'intera Unione. A tale proposito si evidenzia che diverse sono state le occasioni in cui le donne si sono rivolte agli operatori del reparto in via preventiva, per avere informazioni di natura giuridica e per trovare supporto nell'affrontare le situazioni di violenza.

Consolidata ormai la collaborazione con i servizi sociali del territorio e molteplici sono stati i casi in cui si è lavorato in sinergia con loro, garantendo la presenza degli operatori di polizia locale, nei momenti più delicati, come in occasione dell'esecuzione delle procedure di allontanamento d'urgenza dall'art. 403 c.c., o delle comunicazioni dei provvedimenti del Tribunale per i Minorenni di Bologna, ai famigliari dei minori sotto tutela, mettendo a disposizione la sala dell'ascolto, come spazio appositamente allestito per rendere più accogliente l'ambiente ai minori presenti.

Facendo un bilancio schematico possiamo estrapolare qualche dato numerico che può essere indicativo delle aree di intervento della PG e dunque espressione delle necessità presenti sul territorio dell'unione:

- 14 sono stati i minori vittima di violenza diretta o assistita. Tra questi 3 hanno subito abusi sessuali e molestie;
- 10 sono state le donne vittime di violenza incontrate dagli operatori, non in tutti i casi è seguito procedimento penale per mancanza della condizione di procedibilità;
- 8 sono stati i minori deferiti alla Procura per i Minorenni di Bologna. Tra questi in particolare si evidenziano 2 minori indagati per spaccio e detenzione sostanze stupefacenti, 2 minori indagati per rissa, 2 minori indagati per furto aggravato, 2 minori indagati per occupazione abusiva di immobile;
- 4 sono state le denunce per allontanamento volontario di minori non accompagnati presenti in struttura di accoglienza a Boretto.

Si rileva altresì la partecipazione fittiva al tavolo interistituzionale, costituito da rappresentanti di Polizia Locale, Ausl, Servizi Sociali area minori e adulti, Associazione non da sola, Medico Legale, per il rinnovo del protocollo d'intesa, per la programmazione di attività di divulgazione dell'attività svolta e per il confronto costante sulle richieste provenienti dalle donne presenti sui nostri comuni.

Attività Polizia Giudiziaria	2020	2021	2022	2023	2024
Totale procedimenti penali aperti	215	207	240	203	265
Reati CDS. (guida senza patente, stato di ebbrezza, sostanze stupefacenti, omissione soccorso, fuga, ecc.)	28	35	28	39	21
In materia edilizia ed ambiente	6	2	6	6	14
In materia commercio pubblici esercizi	0	1	0	1	2
Reati contro il patrimonio	38	28	37	23	45
Reati contro la persona	48	33	18	24	21
Denunce per reati contro lo Stato (falso, droga, stranieri, dpcm ecc.)	69	24	47	20	40
Querele (art. 333 e 336 Cpp.) trasmesse all'AG.	34	72	81	34	40
Denunce per furto beni mobili/abitazione	24	23	25	16	13
Denunce per furto/smarrimento documenti	36	19	25	27	20
Numero di persone sottoposte a rilievi foto					



dattiloscopici al fine dell'espulsione	1	7	19	15	6
Numero veicoli rubati recuperati	6	1	0	2	2
Numero complessivo Comunicazioni di reato di iniziativa	100	104	62	101	106
Persone denunciate	120	125	82	76	101
Persone sottoposte a misura cautelare	2	3	0	0	8

12 - Attività Nucleo Benessere Animali -

Con la riorganizzazione del Corpo intervenuta dall'inizio del 2023, il nucleo benessere animali è stato trasformato in un nucleo trasversale sui diversi sub-ambiti individuando un operatore dedicato per ognuno di essi, coordinati da un ispettore individuato nel sub-ambito ovest. A differenza del passato, quando l'attività del nucleo risultava più concentrata nell'ambito del recupero e soccorso diretto degli animali in generale, con la riorganizzazione agli operatori è stato chiesto di concentrarsi più sulle problematiche di maggior competenza della Polizia locale, ovvero afferenti il benessere animale e gli eventuali problemi di vicinato originati dalla presenza di animali domestici. La nuova organizzazione ha consentito una maggiore elasticità nell'impiego del personale individuato, che contribuisce anche alle normali attività dei presidi pur assicurando sul territorio di competenza una vigilanza costante nella materia assegnata e permettendo una contaminazione di competenze con i colleghi di lavoro, che vengono comunque coinvolti in sopralluoghi ed interventi nel corso del turno di servizio. Nella tabella sotto riportata, risultano quindi non più valorizzate voci che per loro natura non rientrano tra le competenze specifiche della Polizia locale.

Interventi	2020	2021	2022	2023	2024
Segnalazione per presunti maltrattamenti	23	20	24	51	28
Soccorso in collaborazione con Canile intercomunale per animali in stato di abbandono	18	46	16	//	//
Controllo popolazione felina attività di cattura e sterilizzazione inibizione nascite in collaborazione servizio veterinario competente per territorio	11	47	14	//	//
Recupero fauna selvatica protetta	08	57	9	//	//
Contenzioso tra vicini, causati dalla detenzione di animali	07	5	6	4	14
Accertamenti per attività di rilevanza penale	0	1	0	//	1
n. sanzioni amministrative accertate	Nd	Nd	7	4	12
n. violazioni penali accertate	Nd	Nd	0	//	1
Servizi dedicati	144	144	106	107	123

13 - Attività Nucleo Cinofilo -

L'unità cinofila dell'Unione Bassa Reggiana nasce ufficialmente il sei maggio 2024, con la redazione della disposizione di servizio del Comandante del Corpo, che stabilisce i nominativi dei componenti e le modalità di impiego della nuova unità. Il percorso intrapreso già dalla fine dell'anno 2023 ha cominciato gradualmente a prendere corpo e sostanza, con l'inserimento dell'unità cinofila nei servizi giornalieri organizzati sul territorio. Ambito privilegiato di impiego è costituito certamente dai parchi presenti nei diversi comuni, dove il cane Argo unitamente alla sua conduttrice, ha intrapreso una attività di conoscenza ed avvicinamento alla cittadinanza, sempre senza scordare la sua funzione operativa nell'ambito della sicurezza urbana. Con il passare del tempo l'unità cinofila è stata sempre più integrata con i servizi del Corpo, partecipando alle attività di Polizia giudiziaria, Polizia stradale ed Educazione alla legalità, quale strumento operativo e di comunicazione della Polizia Locale.



Interventi	2024
Servizi svolti nei Parchi	86
Servizi mirati (Pg; Stradale; ecc.)	22
Totale servizi unità cinofila	208

13 - PAGINE SOCIAL ISTITUZIONALI - POLIZIA LOCALE UNIONE BASSA REGGIANA

PAGINA FACEBOOK

Nel corso del 2024 il numero delle persone che seguono la pagina Facebook “Polizia Locale Unione Bassa Reggiana” si è attestato intorno ai 9400 followers.

Il numero di volte in cui un contenuto della pagina è stato visualizzato è circa 464.000.

Il numero di interazioni (like, salvataggi, commenti, condivisioni) con i contenuti della pagina è stato di 8207.



La pagina del Comando è stata visitata circa 55.000 volte e i followers sono aumentati rispetto allo scorso anno di 657 unità.

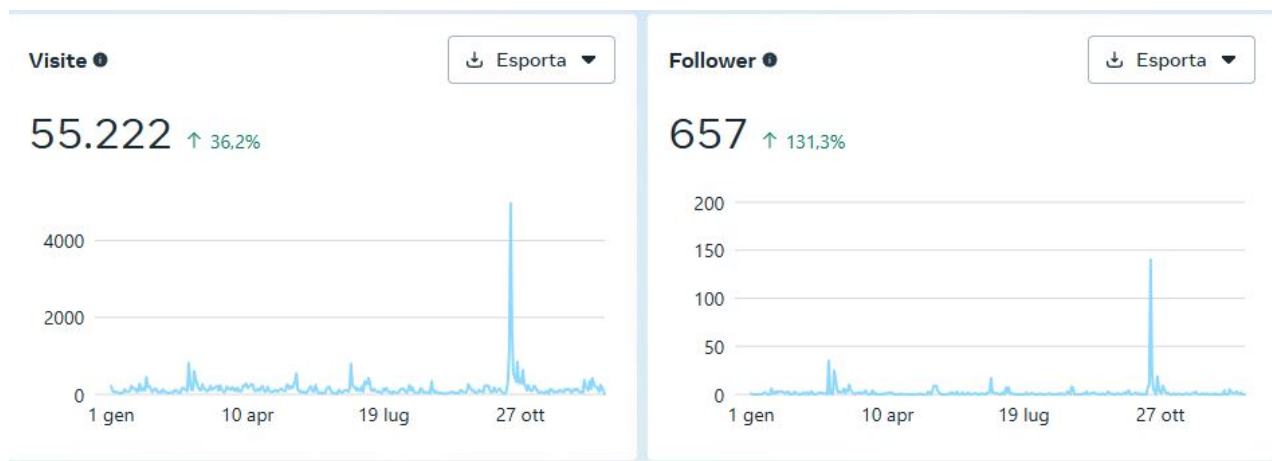

Nel corso dell'anno 2024, sono stati pubblicati sulla pagina n. 144 contenuti, così suddivisi:



I contenuti più popolari, ossia con maggior numero di visualizzazioni e interazioni, risultano essere quelli pubblicati durante l'emergenza di ottobre 2024 relativa all'alluvione a Santa Vittoria, e che contenevano informazioni utili sull'evoluzione della situazione e sulle modifiche temporanee alla viabilità ordinaria.

Sulla Pagina Facebook vengono pubblicati, per la maggior parte, contenuti a carattere informativo-oggettivo, che hanno spesso una grande diffusione grazie alle condivisioni fatte dai followers, sui profili personali ma anche su gruppi social molto numerosi (ad esempio "Sei di Novellara se..." e altri gruppi di



“paese”)

Contenuti più popolari in base alle visualizzazioni

Promuovi contenuti



⚠️⚠️⚠️ La Sp63 è chiusa al transito da...

Sabato 19 ottobre 23:59

👁️ 115.118 ❤️ 340
🗳️ 38 ➡️ 133



🟠 Allerta n. 148 di colore arancione per...

Venerdì 25 ottobre 02:56

👁️ 42.981 ❤️ 199
🗳️ 20 ➡️ 56



Aggiornamento situazione a Santa...

Domenica 20 ottobre 09:16

👁️ 32.994 ❤️ 186
🗳️ 14 ➡️ 53



#PLinforma La Provincia di Reggio...

Martedì 29 ottobre 02:41

👁️ 22.386 ❤️ 92
🗳️ 4 ➡️ 34

Facebook si conferma il social preferito dagli utenti per interagire con gli autori, come si può notare dall'elevato numero di commenti ai post.

La pagina Facebook è anche molto utilizzata dal pubblico per richiedere informazioni, circostanza ribadita dall'elevato numero di messaggi privati che giungono attraverso l'app di messaggistica Messenger.

Analizzando la tipologia delle persone che seguono la pagina, i dati statistici ci dicono che sono così suddivisi:

- la maggioranza dei followers della pagina si colloca nella fascia d'età 35-54 anni (52,2%).
- il pubblico è così suddiviso per genere: 55,3% donne e 44,7% uomini.



Follower di Facebook ⓘ

9398

Età e genere ⓘ

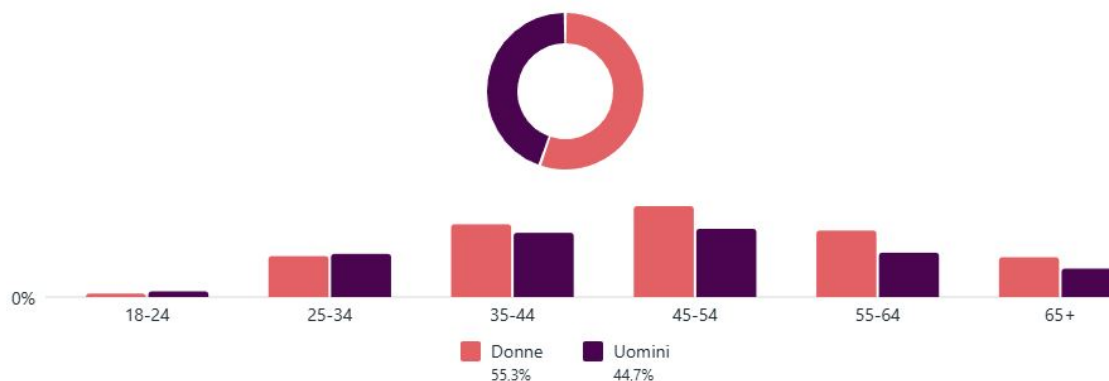

PROFILO INSTAGRAM

La finalità di questo social risponde a esigenze di engagement di un pubblico più “giovane” rispetto a quello raggiunto con il profilo Facebook, il cui target prevalente rientra nella fascia di età 45-54 anni. Anche la tipologia dei contenuti pubblicati risponde maggiormente a finalità di attivazione di meccanismi empatici e di costruzione di rapporti fiduciosi e “amichevoli” con gli utenti. Per questo motivi i contenuti sono diversificati rispetto a quelli pubblicati su Facebook; per quanto riguarda i contenuti a carattere informativo-oggettivo, si preferiscono le “stories”, contenuti temporanei che rimandano magari a un post di Facebook per maggiori informazioni. Nel 2024 le Stories del profilo Instagram hanno avuto una copertura media di circa 300 visualizzazioni giornaliere.

Il profilo Instagram “plbassareggiana” si attesta a 1224 followers al 31/12/2024.

Il pubblico si differenzia da quello della pagina Facebook sia per genere che per fasce di età raggiunte:



← Follower



Ultimi 90 giorni ▾

29 set - 27 dic

Fascia di età

Tutti Uomini Donne

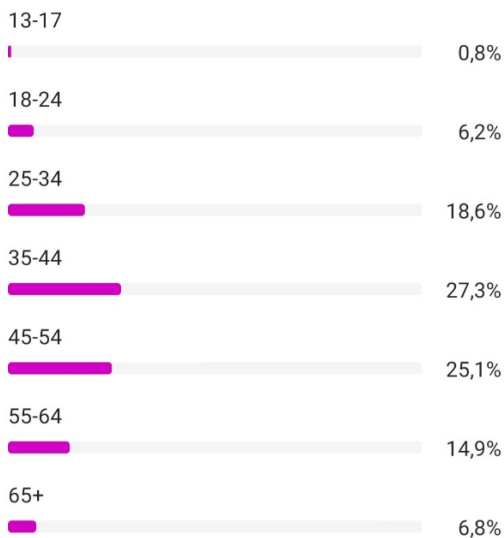

Genere

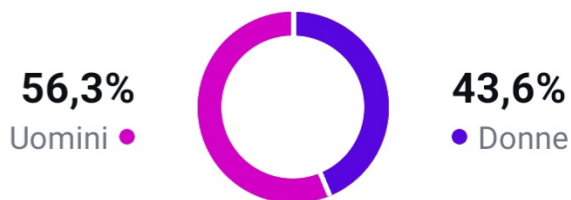

N.B.: gli Insights per Instagram sono disponibili solo per gli ultimi 90 giorni



Il pubblico di Instagram si conferma più giovane, con il 45,9 % dei followers nella fascia d'età 25-44 anni, con una presenza significativa di pubblico molto giovane, tra i 18 e i 24 anni (6,2 %, mentre su Facebook la presenza di questo pubblico si attesta al 1,5%).

Il pubblico è così suddiviso per genere: 43,6 % donne, 56,3 % uomini.

Negli ultimi 90 giorni, i contenuti della Profilo Instagram hanno raggiunto 1857 account. I contenuti più popolari sono stati quelli relativi ai post e i reel sul periodo natalizio.

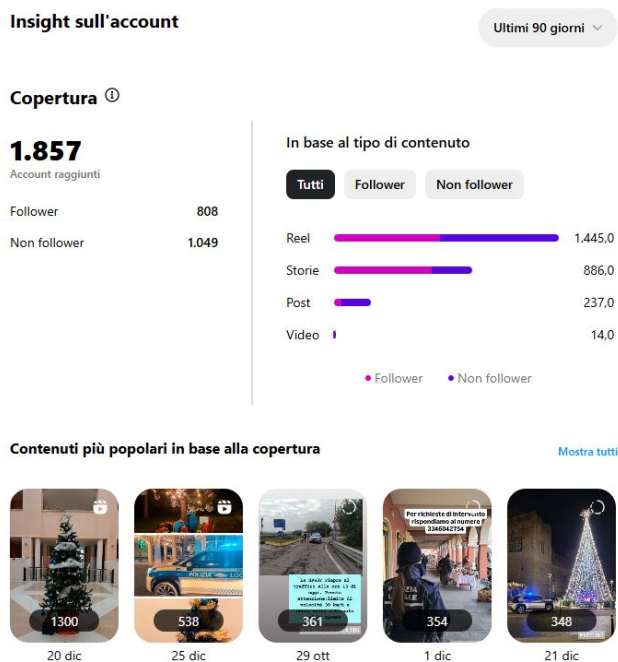

PAGINA FACEBOOK – PROFILO INSTAGRAM “AGENTE ARGO”

L' 8 aprile 2024 sono stati lanciati sulle piattaforme Facebook e Instagram due nuovi profili istituzionali del comando Bassa Reggiana, che portano il nome del nuovo agente a quattro zampe dell'unità cinofila dell'Unione Bassa Reggiana.

I nuovi profili di “[Agente Argo](#)” vanno ad implementare quelli istituzionali del Comando, sfruttando le interazioni (come aggiunta di tag, condivisioni, collaborazioni tra creator) che offrono la possibilità di aumentare la diffusione dei contenuti sulle piattaforme social.

Mantengono tuttavia un carattere “personale”, dovuto non solo al nome dei profili, ma alla tecnica di story telling utilizzata nella redazione dei post: ogni post, infatti, è scritto in prima persona dallo stesso Argo, che racconta ai suoi followers come procede il suo addestramento, descrive le attività di un cane-poliziotto, ci parla del rapporto con i suoi conduttori e delle attività del Comando nelle quali viene gradualmente inserito.



Panoramica

Copertura ⓘ 10.419 Impression ⓘ 11.578 Interazioni nette ⓘ 162 Clic sul link ⓘ --

↗ Questo contenuto (post) ha ricevuto più copertura rispetto ai tuoi contenuti recenti (posts) di Facebook.

Copertura ⓘ
10.419

Dei follower
■ 241

Dei non follower

10.324

↗ Questo contenuto (post) ha ricevuto più impression rispetto ai tuoi contenuti recenti (posts) di Facebook.

Impression ⓘ
11.578

Dal post originale
■ 414

Dalle condivisioni

11.164

↗ Questo contenuto (post) ha ricevuto più interazioni rispetto ai tuoi contenuti recenti (posts) di Facebook.

Interazioni nette ⓘ
162

Anteprima del feed



Agente Argo
Pubblicato da Alessandra Travaglini
· 8 aprile ·

Ciao io sono Argo.
Sono un cucciolo di pastore tedesco grigione, ma da grande voglio fare il cane poliziotto!
Da pochi giorni faccio parte del Corpo di Polizia Locale Unione Bassa Reggiana, so che il percorso di apprendimento e di addestramento sarà lungo, ma io ho tanta voglia di imparare!
Ti va di vedere i miei progressi, sostenermi durante il mio addestramento, vedere come mi inserisco tra i miei colleghi? Segui la mia pagina! ... Altro...



Per rendere più accattivante il profilo, per Agente Argo vengono più spesso utilizzati i “reels”, rispetto agli altri profili istituzionali.

Contenuti più popolari in base alle visualizzazioni

Promuovi contenuti

Vedi tutti i contenuti



Ciao, io sono Argo e questa mattina ho...

Mercoledì 2 ottobre 09:13

👁 5554 ❤ 198
🗨 14 ➡ 10

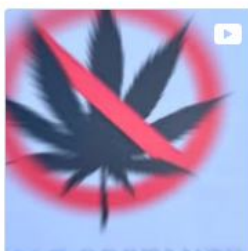

Ciao io sono Argo, queste sono immagini...

Giovedì 23 maggio 03:22

👁 2467 ❤ 101
🗨 8 ➡ 8

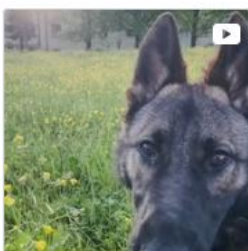

Ciao io sono Argo, e questo è il recap del...

Venerdì 10 maggio 00:49

👁 2216 ❤ 67
🗨 5 ➡ 5

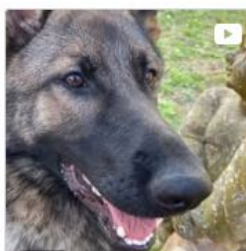

Argo

Martedì 9 aprile 03:09

👁 2202 ❤ 103
🗨 1 ➡ 5

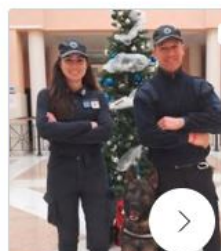

Ciao io sono Argo, mi piace farmi fare le...

Mercoledì 25 dicembre 00:41

👁 1606 ❤ 116
🗨 10 ➡ 5



Panoramica dei contenuti

Tutti Post Storie **Reels** Video In diretta

Visualizzazioni ⓘ

802

Tempo di visualizzazione ⓘ

16 h 47 min ↑ 100%

Interazioni ⓘ

425



I profili di “Agente Argo” contano circa 1.000 followers sulle due piattaforme social; soprattutto su Instagram la percentuale di followers “giovani” è alta, circa il 10% nella fascia d’età 13-24 anni e il 30,5% nella fascia d’età 25-34 anni.

Il Comandante
Francesco crudo
firmato digitalmente



*CORPO UNICO DI POLIZIA LOCALE
UFFICIO DEL COMANDANTE
VIA CASTAGNOLI 7
42016 GUASTALLA*