



## RELAZIONE ANNO 2025 DELL'ATTIVITÀ DEL CORPO UNICO DI POLIZIA LOCALE

La presente rendicontazione costituisce un breve ma esaustivo documento, che illustra le principali attività svolte dal Corpo Unico di Polizia Locale Bassa Reggiana, in coerenza con gli obiettivi strategici contenuti nel DUP 2025-2027 dell'Unione Bassa Reggiana:

- 1) dematerializzazione delle procedure e delle attività di servizio in coerenza con il Piano Triennale per l'Informatica nella P. A. emanato da AgID;
- 2) presidio del territorio e nuove tecnologie per la sicurezza stradale;
- 3) polizia di comunità in un sistema integrato di sicurezza;

Grazie agli applicativi acquisiti nell'ambito della gestione delle attività della Polizia locale, si può affermare che si è giunti alla quasi completa dematerializzazione degli atti e delle procedure del comando. In particolare, nell'ambito dell'organizzazione interna dei servizi, l'impiego di apposito gestionale di programmazione dei turni e delle attività da svolgere, permette alle pattuglie di acquisire automaticamente dal tablet assegnato l'attività giornaliera assegnata, senza ulteriori comunicazioni radio, potendo rendicontare in modo puntuale il lavoro svolto, aumentando l'efficienza e l'efficacia dei servizi, nonché la trasparenza interna ed esterna.

La programmazione dei servizi festivi/serali/notturni utilizzando l'apposita piattaforma informatica, ha permesso un alleggerimento nel lavoro di programmazione dell'ufficio servizi che può sfruttare le proiezioni proposte dallo stesso applicativo per poi formulare i servizi definitivi, nel rispetto dei principi contenuti dalla disposizione di servizio nr.8 del 10/10/2024 a firma del Comandante, che ha fissato i criteri gestionali per i turni disagiati e le richieste di ferie, al fine di meglio organizzare la presenza in servizio del personale di Polizia locale per garantire un miglior servizio reso cittadinanza.

Per quanto invece concerne la dematerializzazione degli atti di accertamento, si può affermare che questa sia stata del tutto completata per le violazioni al Codice della strada, e abbia ricompreso una parte delle violazioni diverse da queste ultime, generalmente più complesse da trattare perché meno standardizzabili. Ogni operatore esterno è dotato di tablet sul quale è installato l'applicativo Concilia Web che permette appunto la redazione ed il trasferimento digitale di ogni verbale o preavviso di accertamento fatto durante il turno di lavoro. Dall'anno 2025, a seguito della modifica del regolamento di polizia urbana dell'Unione Bassa Reggiana, si è inoltre provveduto all'integrazione nello stesso applicativo di una parte di violazioni extra codice della strada, incrementando ulteriormente la dematerializzazione degli atti di accertamento.

L'efficacia dei sistemi di controllo automatici installati sul territorio dell'Unione Bassa Reggiana, è dimostrata dall'azzeramento degli incidenti stradali con esito mortale nei tratti interessati dai controlli, nonché dalla ormai rilevante riduzione delle sanzioni accertate, quale indice di introiezione delle regole di buona condotta legate in questo caso specifico alla velocità o al passaggio con semaforo rosso.

Nel corso dell'anno 2025 si è provveduto al rinnovo di tutti gli strumenti di controllo automatico presenti sul territorio, acquisendo strumentazione tecnologicamente più evoluta, con maggiore garanzia di precisione ed affidamento, anche a garanzia e tutela dei cittadini.

La scelta operata in sede di installazione di mantenere i sistemi di rilevamento della velocità media, senza contemplare quelli di rilevamento della velocità istantanea, si è dimostrata nel tempo vincente, avendo inciso sui comportamenti degli automobilisti, come dimostrato dai dati relativi alle sanzioni accertate, che oltre ad essere diminuite nel loro numero, risultano concentrate per quasi l'85% nelle fascia meno grave del comma 7 dell'art.142 del C.d.s., dimostrando una generale riduzione della velocità nei tratti controllati ed un miglioramento dei comportamenti più a rischio, rispetto al passato.

Nel corso del 2025 sono stati organizzati complessivamente sei incontri sul territorio con i Gruppi di vicinato



dell'Unione per tenere vivi i rapporti con i cittadini, a cui hanno preso parte sia cittadini già componenti di gruppi di vicinato, sia persone che volevano conoscere questa esperienza per eventualmente aderire o fondare nuovi gruppi. Nonostante gli incontri siano anche un momento in cui i cittadini evidenziano le criticità dovute ai fenomeni di microcriminalità o di disordine urbano; solitamente gli incontri si chiudono con una maggiore consapevolezza, soprattutto rispetto ai pericoli ed ai possibili strumenti utili quanto meno a ridurre i rischi e ad agevolare l'attività della Polizia locale, anche in termini di prevenzione.

Ed è proprio nell'ottica di conseguire un miglioramento nell'attività di presidio del territorio, ed una maggiore vicinanza ai cittadini, che dalla primavera del 2025 è stato introdotto sui territori dell'Unione una nuova tipologia di servizio svolto a piedi, lungo un itinerario studiato sulle singole necessità dei Comuni, con particolare attenzione ai centri storici e ad alcune frazioni che per caratteristiche strutturali e problematiche evidenziate, possano trarne giovamento. La modalità di svolgimento del servizio appiedato offrirà la possibilità di avvicinare gli operatori durante il loro percorso, fornendo ai cittadini una maggiore percezione di sicurezza e di prossimità della Polizia locale, che torna in modo pervasivo a presidiare i territori. A questo tipo di servizio di affiancano i servizi mirati con l'unità cinofila, svolti principalmente nelle aree verdi o di aggregazione, con l'obiettivo principale di prevenire e reprimere i fenomeni legati allo spaccio ed all'uso di sostanze stupefacenti, nonché aumentare la percezione di sicurezza dei cittadini.

Onde perseguire l'obiettivo legato al maggior presidio dei plessi scolastici, ovvero dell'attività info-educativa sulle scuole, nel corso dell'ultimo anno scolastico, è stata prevista la presenza di una pattuglia del nucleo Pronto intervento nei pressi delle scuole superiori di Guastalla, al fine di prevenire ed eventualmente reprimere prontamente, i fenomeni legati alla devianza giovanile come gli atti di bullismo o di violenza in generale. Sono stati altresì incrementati gli interventi info-educativi presso gli istituti scolastici superiori, che hanno coinvolto circa 22 classi di tre diversi istituti superiori, con circa 495 studenti.

Vengono tenuti continuamente aggiornati gli operatori abilitati all'uso del defibrillatore, che frequentano periodicamente i corsi di aggiornamento. Inoltre, è stato incrementato di alcune unità il numero di personale abilitato, predisponendo apposito corso, per gli operatori neoassunti che abbiano manifestato la propria disponibilità. Stessa attenzione viene posta ai defibrillatori, mantenuti sempre in efficienza e sotto controllo da parte della responsabile della centrale operativa, che provvede al monitoraggio delle scadenze delle piastre o delle batterie.

Di seguito, vengono quindi riportati i dati statistici più significativi rispetto agli obiettivi del DUP 2025-2027, ed ogni paragrafo è preceduto da un breve commento, che introduce i dati e aiuta il lettore nella loro interpretazione. Al fine di svolgere un efficace confronto con i dati relativi agli anni precedenti, nelle tabelle contenute nella presente relazione, si è ritenuto di riportare solamente i dati relativi agli ultimi cinque anni, considerando che quelli relativi agli anni precedenti non risultano più significativi, viste le numerose modifiche organizzative e sociali intervenute nel frattempo.

L'attuale dotazione organica effettiva del Corpo di Polizia Locale della Bassa Reggiana rilevata al 31/12/2025 è di nr° 56 addetti di cui 32 uomini e 24 donne, con 4 posti vacanti (1 Comandante, 4 Funzionari con Elevata Qualificazione, 11 Ispettori, 43 agenti e 1 addetta amministrativa), organizzati secondo la struttura vigente dal gennaio 2023, che prevede un'articolazione per sub-ambiti, presidi e uffici secondo lo schema di seguito riportato:

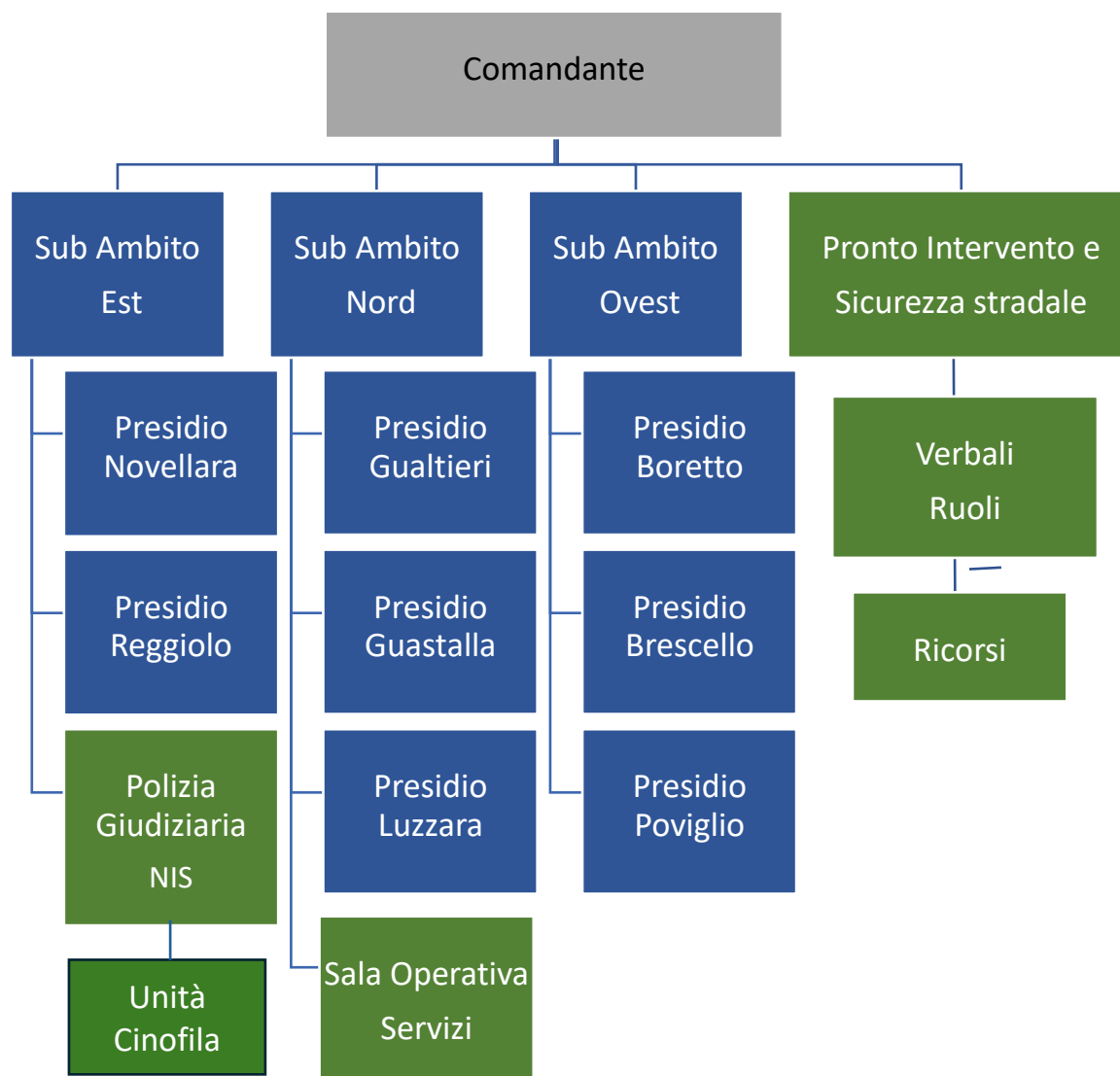

Il personale opera su un'articolazione ordinaria di due turni di lavoro, tutti giorni della settimana, dalle 7,00 alle 19,00. I turni ordinari sono stati integrati con apposito progetto di miglioramento del servizio, per cui nel periodo invernale (gennaio-febbraio-novembre e dicembre), è stata garantita la presenza in servizio nelle serate di venerdì e sabato di due pattuglie (con orario 18-24). Nel restante periodo dell'anno (da marzo a ottobre), è stata garantita la presenza in servizio nelle serate di venerdì, sabato e domenica di due pattuglie (con orario 19-01).

E' stata inoltre garantita la presenza di due pattuglie con orario 19-01, nella serata del 31/12/2025.

Tutti gli agenti sono armati con pistola semiautomatica e dotati di manette di servizio a cui si aggiungono gli strumenti di autotutela a dotazione individuale come spray antiaggressione e bastone estensibile, nonché strumenti di autotutela a dotazione di reparto come giubbotti antiproiettile, scudo per TSO, e telecamere indossabili (c.d. Body-Cam).

Il parco automezzi è costituito da:

- n. 20 autoveicoli
- n. 3 uffici mobili
- n. 2 motoveicoli



L'ammmodernamento del parco mezzi sviluppato a partire dall'anno 2020 è proseguito anche nel corso del 2025 con l'acquisto di un nuovo mezzo finanziato con progetto regionale. Grazie a questa continua sostituzione dei mezzi più obsoleti, ad oggi oltre il 70% del parco mezzi del Comando, ha meno di 5 anni d'età. Nella strategia di ammodernamento dei mezzi si è tenuto conto anche del numero dei veicoli necessari a garantire agli operatori una adeguata autonomia di movimento, considerata l'articolazione sugli otto comuni dell'unione e la frequente necessità di spostamenti tra più comuni per l'espletamento dei servizi assegnati. La maggiore efficienza dei veicoli ha inoltre ridotto i tempi di indisponibilità dei mezzi, dovuti agli interventi di manutenzione straordinaria, e i conseguenti costi d'intervento, a tutto vantaggio dell'efficienza del servizio.

In applicazione dei principi di efficienza ed efficacia che governano un Corpo Unico, negli ultimi anni è stata perseguita la specializzazione del personale in servizio presso la Polizia Locale della Bassa Reggiana, attraverso l'implementazione e la costituzione di nuclei, istituiti per affrontare in modo strategico le problematiche e le specificità dei diversi campi di intervento. Allo stato attuale sono attivi i seguenti nuclei/servizi:

- Ufficio di polizia giudiziaria con
  - o Nucleo antiviolenza per il contrasto a fenomeni di violenza in famiglia;
  - o Nucleo piloti aeromobili leggeri;
  - o Laboratorio per acquisizione digitale forense di dati da dispositivi mobili;
- Servizio pronto intervento con infortunistica stradale e controllo traffico pesante;
- Unità cinofila;
- Laboratorio falsi documentali;
- Nucleo benessere e tutela animali (trasversale ai sub-ambiti);
- Nucleo Educazione stradale ed alla legalità (trasversale ai sub-ambiti).

La creazione dell'unità cinofila nel corso del 2024 ha apportato un'ulteriore specializzazione al corpo che oggi può contare su uno strumento nuovo, utile al fine di contrastare il fenomeno del piccolo spaccio di sostanze stupefacenti, nonché contribuire, nell'ambito dei controlli di polizia stradale, al contrasto alla guida sotto l'effetto di stupefacenti.

Le dotazioni tecnologiche attualmente a disposizione del Corpo sono:

- 60 apparati radio portatili (in assegnazione individuale)
- 40 devices mobili (Tablet) adattati per la stampa immediata dei verbali
- 18 precursori per il controllo dell'alcool
- 5 etilometri
- 1 sistema di rilevazione Gps degli incidenti stradali (Topcrasch)
- 1 sistema di rilevazione 3D degli incidenti stradali (I-Cam 3D)
- strumentazione per analizzare e certificare la falsità dei documenti
- dispositivi per lo scarico e l'analisi dei crono tachigrafi digitali e per il controllo dell'autotrasporto (Police-Controller)
- 2 aeromobili (c.d. Droni) attrezzati con videocamere per visione notturna e termo scanner
- 1 aeromobile leggero (c.d. Drone) per l'utilizzo in centro abitato
- 4 apparati bidirezionali per la rilevazione della velocità media
- 1 apparato per la rilevazione della velocità in modalità dinamica installato su un autoveicolo di servizio
- 4 intersezioni semaforizzate controllate con 7 appositi strumenti per il rilievo delle infrazioni semaforiche



- 1 sistema per l'acquisizione digitale forense dei dati in memoria di telefoni cellulari, smartphones, ecc.

## 1 - Attività Front-office -

L'attuale struttura del Corpo, che si compone di articolazioni territoriali ed uffici specialistici, trova come anello di congiunzione di tutte le attività espletate sul territorio, la Sala operativa istituita a Guastalla, che nel tempo si è dotata di attrezzature e software sempre più integrati, che le permettono attualmente di fungere da vera e propria regia del personale in servizio.

Questo nucleo costituisce uno snodo fondamentale del Corpo, raccogliendo le richieste che pervengono dai cittadini o da altre istituzioni, e gestendo gli interventi nella maniera più efficace possibile. Il software in dotazione permette infatti di conoscere: posizione, attività, esiti ed ogni informazione utile, sulle pattuglie dispiegate sul territorio.

Presso la Sala operativa è stata inoltre allestita la sala di controllo di tutti i sistemi di videosorveglianza presenti sul territorio dell'Unione, in modo che si possa in ogni momento avere cognizione di quanto accade nelle aree coperte dalle telecamere, o eventualmente reperire nel più breve tempo possibile le immagini relativi a fatti di natura criminosa. Con l'aumento del numero delle telecamere si sono resi necessari ulteriori interventi di acquisto di computer e licenze in grado di supportare il sistema, che ad oggi garantisce la copertura di sei degli otto comuni con circa 350 telecamere di contesto e 63 varchi di lettura targhe.

Attività Front-office	2021	2022	2023	2024	2025
Richieste intervento sala operativa	2.768	3.000 stimato	1.592	1.894	<b>3.098</b>
Numero complessivo pattuglie impegnate nel corso dell'anno	3.357	4.500 stimato	4.300 stimato	5.481 stimato	<b>5.572 stimato</b>
Totale Segnalazioni ed esposti	1.235	620	1.287	1.748	<b>1.636</b>
Informazioni/investigazioni (Anagrafe/Stato civile)	8.593	4.429	4.606	3.938	<b>4.544</b>
Informazioni/notifiche Enti FF.PP.	1.039	1.032	1.213	1.533	<b>1.092</b>
Procedure gestione TSO e ASO	40	43	31	33	<b>25</b>
Telefonate gestite dalla Sala Operativa			11.594	11.488	<b>9.645</b>

## 2 - Servizi sovra comunali -

*"La polizia locale è il principale regolatore della vita di tutti i giorni nello spazio pubblico delle città e nel territorio. Regola il traffico e contrasta i comportamenti di guida rischiosi, tutela i consumatori e garantisce il rispetto delle regole del commercio, tutela l'ambiente, controlla lo sviluppo edilizio e contrasta l'abusivismo, presidia, prevalentemente a piedi, lo spazio pubblico per garantire sicurezza nelle città e nel territorio.*

*Da oltre un decennio le città italiane sono al centro di una trasformazione urbana e sociale sempre più rapida e convulsa. Una trasformazione che investe lo spazio pubblico delle città come un fiume in piena, che produce disordine fisico e sociale; un disordine che va regolato giorno per giorno e mantenuto entro limiti accettabili. Nello spazio pubblico i fenomeni negativi si sommano e si intrecciano: fretta, maleducazione, inciviltà, violazione delle norme del vivere civile, degrado ambientale, mercati illegali, criminalità di strada. In questo spazio la polizia locale fa di tutto: informa, educa, regola, sanziona, difende i più deboli da grandi e piccole prevaricazioni. Svolge cioè la propria specifica funzione di regolatore della vita sociale e lo fa conoscendo e applicando la legge, cioè le regole di vita*



*che la comunità nazionale e locale democraticamente si è data. Per questo gli operatori, non possono e non vogliono girare mai la testa dall'altra parte, e intervengono, se necessario, anche utilizzando i propri poteri di polizia di sicurezza e giudiziaria."*

Con questa premessa, tratta dalla dichiarazione congiunta approvata dagli organismi dirigenti nazionali del Forum italiano per la sicurezza urbana e dei sindacati riunitisi a Roma il 5 Ottobre 2007, si è inteso dare il senso di quanto l'attività della Polizia Locale sia diventata sempre più complessa e di quanto siano aumentate le esigenze di sicurezza provenienti dai cittadini, che rendono sempre più ardua una risposta adeguata, senza adottare specifiche strategie organizzative, volte a migliorare l'efficienza e l'efficacia dei servizi forniti con l'organico a disposizione.

Attraverso la predisposizione di un apposito progetto di miglioramento dei servizi, è stata quindi garantita la presenza di personale anche nelle fasce orarie serali e notturne, altrimenti non presidiate.

Servizi Sovracomunali	2021	2022	2023	2024	2025
Turni festivi	60	62	63	61	<b>63</b>
- Pattuglie impiegate	382	379	380	358	<b>351</b>
- Operatori impiegati	778	773	775	744	<b>717</b>
Turni serali	160	169	167	144	<b>138</b>
- Pattuglie impiegate	309	324	318	288	<b>272</b>
- Operatori impiegati	643	667	651	545	<b>555</b>
Turni notturni	2	13	15	16	<b>16</b>
- Pattuglie impiegate	4	43	40	47	<b>40</b>
- Operatori impiegati	8	88	87	95	<b>86</b>
Veicoli controllati				9.700	<b>11922</b>

Totale pattuglie in turni sovracomunali (351+272+40) =663

### 3 – Formazione -

L'aggiornamento professionale continua ad essere una delle priorità del comando, per garantire buoni livelli di preparazione tecnico-pratica agli operatori. In particolare, nell'anno 2025 è stato somministrato a tutti gli operatori dotati di sistemi di autotutela, un corso di aggiornamento legato alla sostituzione del bastone estensibile, con un modello più leggero e pratico. Il corso, tenuto da un istruttore abilitato della Sipl, è stato l'occasione per aggiornare le conoscenze sia teoriche che pratiche, con le nuove linee guida della Scuola di Polizia, in modo che gli operatori siano sempre consapevoli dell'utilizzo corretto degli strumenti affidati, nel pieno rispetto della normativa in vigore.

Sono stati predisposti inoltre tutti i corsi obbligatori previsti per i lavoratori dal Decreto 81/2008, integrati da quelli facoltativi ma utili sia per la sicurezza degli stessi lavoratori, quanto dei cittadini in generale, come il corso BLS-D, considerato che i veicoli ed i presidi sono dotati di defibrillatori che possono risultare determinanti in presenza di un arresto cardiaco.

Per l'anno 2025, la formazione di 4 ore previsto dall'accordo decentrato, ha riguardato il tema del falso documentale, ed è stato organizzato con risorse interne altamente qualificate, capaci di fornire pratici consigli per riuscire ad individuare nei documenti di guida, alcuni elementi di falsità che possono poi essere approfonditi appunto presso l'ufficio falsi documentali del Comando.



Numero Operatori	2021	2022	2023	2024	2025
Formazione sicurezza sul lavoro D.Lgs. 81/08	14	0	17	10	2
Aggiornamento per la squadra di primo soccorso	14	0	6	24	3
Addetti alla squadra emergenze ed antincendio	0	0	11	10	12
Uso defibrillatore	36	22	//	33	6
Corso di aggiornamento per RLS	1	0	//	1	1
Corsi aggiornamento Codice della Strada	4	7	2	52	7
Corso gestione dello stress	56	0	//	//	2
Corso autotrasporto	8	12	//	7	7
Corso addestramento Armi	57	57	50	52	58
Corso addestramento uso strumenti autotutela	57	7	//	//	47
Seminari/Corsi Vari	20	61	12	24	20
Corso Formazione Neo Assunti	10	0	4	2	2
Corso polizia giudiziaria/falso documentale	4	17	10	55	49
Corso prima formazione Ufficiali	4	2	2	//	1
Corso Formazione conduttori Droni	4	3	//	//	//
Corso Anticorruzione		23	55	53	55
<b>Totale</b>	293	211	169	323	272

Numero ore	2021	2022	2023	2024	2025
Formazione sicurezza sul lavoro D. Lgs. 81/08	112	0	128	80	12
Aggiornamento per la squadra di primo soccorso	56	0	24	96	6
Addetti alla squadra emergenze ed antincendio	0	0	55	50	60
Uso defibrillatore	186	110	//	132	30
Corso di aggiornamento per RLS	8	0	//	4	4
Corsi aggiornamento Codice della Strada	16	29	8	96	18
Corso gestione dello stress	112	0	//	//	12
Corso autotrasporto	64	96	//	56	56
Corso addestramento Armi	172	171	150	156	174
Corso addestramento uso strumenti autotutela	84	28	//	//	188
Seminari/Corsi Vari	98	414	72	140	45
Corso Formazione Neo Assunti	2.500	0	1040	//	240
Corso gestione violenze in famiglia / polizia giudiziaria	8	71	20	220	196
Corso prima formazione Ufficiali	400	240	240	//	120
Corso Formazione conduttori Droni	16	9	//	//	//
Corso Anticorruzione		92	265	424	685
<b>Totale</b>	3.832	1.260	2.002	1.454	1.846



#### 4 - Educazione nelle scuole -

Nell'anno 2025 si è concluso il progetto di miglioramento dell'attività di educazione stradale ed educazione alla legalità, approvato e finanziato dalla regione Emilia-Romagna, per il quale si è dato seguito alle attività previste come: creazione del nucleo trasversale e specialistico (ESL) per l'educazione stradale e alla legalità presso le scuole; creazione di materiale didattico condiviso da utilizzare negli interventi; creazione di supporti digitali da utilizzare negli interventi; acquisto ed utilizzo di materiale vario da utilizzare presso le scuole o negli incontri plenari.

Per quanto concerne l'approccio ed il contenuto dei programmi elaborati, il progetto è stato ritenuto dalla regione particolarmente innovativo e per tale ragione è stato presentato presso lo stand della Regione Emilia-Romagna, durante un incontro sul tema dell'educazione alla legalità tenutosi nell'ambito del Convegno Nazionale della Polizia Locale, nel quale si è potuto appunto illustrare le idee messe in campo per avvicinare i giovani con un linguaggio a loro familiare, e coinvolgendoli direttamente con un progetto di peer-education sulle scuole medie.

I riscontri ricevuti dai diversi istituti scolastici al termine del primo anno di sperimentazione hanno portato al convincimento, che le iniziative intraprese siano state efficaci per il raggiungimento dello scopo formativo previsto, ed hanno consentito una ulteriore elaborazione dei programmi con piccoli aggiustamenti, che garantiranno la sostenibilità dell'iniziativa nel tempo, facendola rientrare nella ordinaria programmazione lavorativa del Comando.

Educazione alla legalità	2021	2022	2023	2024	2025
Numero classi	19	22	54	115	140
Numero ore	38	44	109	136	225
Numero alunni	494	540	981	2451	3.466

#### 5 - Polizia Amministrativa-

L'attività di polizia amministrativa svolta dalla Polizia Locale, si sostanzia in tutte quelle attività di controllo che afferiscono al rispetto delle regole di civile convivenza ed alla tutela del consumatore, nonché alla tutela del territorio dal punto di vista della qualità urbana ed ambientale.

Per tale ragione si tratta di un tipo di attività strettamente legata alle condizioni socioeconomiche del territorio, basandosi principalmente su attività ispettive messe in atto a seguito di segnalazioni pervenute dai cittadini, ovvero di iniziativa su fenomeni rilevati durante il servizio ordinario.

Chiaramente la stessa attività non può che essere influenzata dalle modifiche normative che intervengono in materia di commercio o edilizia, che secondo una tendenza consolidata ormai da diversi anni, tende a semplificare gli adempimenti per la richiesta ed il rilascio di autorizzazioni in questi ambiti specifici di attività, e inquadra in maniera sempre più puntuale le attività di controllo che possono essere realizzate dagli organi preposti. Esempio evidente di questa filosofia, è il D.Lgs. 103/2024 che ha introdotto un concetto nuovo nel panorama giuridico italiano, basato sulla collaborazione tra controllore e controllato, laddove il primo potrà svolgere i controlli solo nel caso si rilevino a monte possibili irregolarità, anche documentali, mentre il secondo potrà spontaneamente richiedere di essere valutato in termini di rischi presenti nell'attività svolta ed ottenere così un vantaggio, in termini di riduzione dei possibili controlli amministrativi.

Altro dato di rilievo, rispetto all'attività di vigilanza edilizia, quello che ha visto un calo rilevante del numero dei cantieri edili presenti sui territori, dovuti probabilmente ad un cambio di condizioni socioeconomiche. Le ristrutturazioni edilizie, infatti hanno goduto negli anni passati di particolari condizioni di favore, dovute alle diverse agevolazioni fiscali che ne avevano causato un incremento improvviso. Al cessare di queste



agevolazioni, la situazione si è pian piano normalizzata, portando appunto l'attività alla sua dimensione ordinaria.

Infine, la questione ambientale, sempre più sentita sui territori, sia per una sempre più crescente coscienza ambientale, sia per una maggiore sensibilità rispetto ai fenomeni di degrado collegati appunto ad alcune tipologie di eventi, come l'abbandono indiscriminato di rifiuti. Per combattere questo fenomeno, ormai da diversi anni, la Polizia locale si è dotata di strumentazione tecnologica (fototrappole), che permette il controllo delle aree dove in maggior misura si rilevano gli abbandoni, ponendo così in essere una azione dissuasiva e sanzionatoria, nei confronti di coloro che dovessero trasgredire.

Al fine di migliorare sempre più l'attività ed essere sempre più rispettosi della privacy dei cittadini, con l'ultimo affidamento svolto per il servizio di noleggio delle attrezzature necessarie per i controlli ambientali, si è scelto di prevedere espressamente l'impiego di veri e propri sistemi di videosorveglianza, dotati di intelligenza artificiale, in grado di distinguere un semplice conferimento di rifiuto, da un comportamento scorretto da sanzionare, mediante algoritmi complessi e un sistema di autoapprendimento, che avrà come risultato positivo una consistente riduzione delle registrazioni effettuate, a tutto vantaggio della privacy dei cittadini.

<b>Polizia Amministrativa</b>	<b>2021</b>	<b>2022</b>	<b>2023</b>	<b>2024</b>	<b>2025</b>
Controlli Edilizia e ambiente	243	169	233	260	<b>89</b>
Totale controlli commerciali (di cui):	991	973	818	933	<b>745</b>
- Controlli Commercio e Pubblici Esercizi	482	400 stimato	98	82	<b>50</b>
- Controlli Fiere e Mercati	509	645	746	851	<b>695</b>
Sanzioni Illeciti Commerciali	23	6	22	9	<b>10</b>
Sanzioni Illeciti Edilizia e ambiente	280	52	206	248	<b>173</b>
Sanzioni Regolamenti polizia urbana	56	546	290	131	<b>178</b>
Violazioni norme amministrative (cessione di fabbricato, stranieri DPCM)	138	22	23	16	<b>16</b>
Altre violazioni				69	<b>48</b>
<b>Totale sanzioni amministrative</b>	<b>497</b>	<b>626</b>	<b>541</b>	<b>473</b>	<b>425</b>

## 6 - Infortunistica stradale-

L'attività di infortunistica stradale rientra tra quelle di maggiore specializzazione della Polizia Locale ed ha come scopo quello di garantire una corretta ricostruzione dei fatti accaduti, a tutela degli utenti danneggiati negli incidenti stradali. La scelta di affidare questa attività ad un nucleo specialistico, è dettata dalla necessità di garantire un elevato standard di competenze specifiche, che si esplicano in maniera più rilevante nel caso di incidenti stradali mortali o con feriti gravi, che vedono coinvolte anche la locale Procura, presso la quale viene ad instaurarsi il conseguente procedimento penale, per la quale risultano di fondamentale importanza i rilievi svolti nell'immediatezza dei fatti, anche grazie alla strumentazione tecnologica fornita dal Comando. Al momento il corpo può contare per questa attività, su due strumenti di elevata tecnologia, denominati Topcrash e Icam3D che permettono la fedele ricostruzione planimetrica (anche 3D) dei sinistri rilevati.

Rispetto all'andamento infortunistico rilevato negli ultimi anni, l'anno 2025 ha evidenziato un nuovo incremento degli incidenti rilevati, in controtendenza rispetto al passato e rispetto ai dati provvisori nazionali. Secondo le stime preliminari ISTAT, nel semestre gennaio-giugno 2025 si registra, rispetto allo stesso periodo del 2024, una diminuzione del numero di incidenti stradali con lesioni a persone (82.344; -1,3%), dei feriti (111.090; -1,2%) e, più consistente, delle vittime entro il trentesimo giorno (1.310; -6,8%).



Comunque, pur registrando questa recrudescenza nel numero di incidenti stradali rilevati, i dati del 2025 se confrontati con quelli dell'anno 2019, che costituisce l'anno di riferimento per il decennio 2021-2030 per la sicurezza stradale (Benchmark 2030), risultano ancora ampiamente positivi in ogni voce analizzata.

Anche nel 2025 si è perseguito l'obiettivo di mantenere costante il numero di dispositivi in dotazione al Comando per il controllo della guida in stato di ebrezza (n.18 apparecchi pre-test alcol e n.5 etilometri) e sono stati inoltre acquistati nr.100 kit con test speditivi per l'individuazione tramite campione salivare, dei conducenti assuntori di sostanze stupefacenti. Nell'ambito delle attività di controllo del territorio e durante gli interventi di rilievo degli incidenti stradali, sono stati complessivamente controllati nr.7.724 conducenti tramite pre-test alcol, dei quali nr.70 sottoposti anche a pre-test droga. Sul totale dei controlli eseguiti sono state accertate nr.16 violazioni per guida in stato di ebrezza alcolica e nr.4 violazioni per guida dopo l'assunzione di sostanze stupefacenti.

<b>Infortunistica stradale</b>	<b>2019</b>	<b>2021</b>	<b>2022</b>	<b>2023</b>	<b>2024</b>	<b>2025</b>
Incidenti con feriti	134	112	114	131	95	<b>118</b>
Incidenti con esiti mortali	3	3	3	1	0	<b>0</b>
Incidenti con soli danni a mezzi o cose	89	58	61	56	67	<b>75</b>
Persone decedute	3	3	3	1	0	<b>0</b>
Persone ferite	188	172	148	173	134	<b>140</b>
Totale incidenti	226	173	178	188	162	<b>193</b>
Querele per lesioni colpose	1	9	20	15	10	<b>3</b>
Segnalazione Prefettura Ex art 223	80	86	82	82	58	<b>71</b>
Accesso atti infortunistica stradale	310	345	142	240	355	<b>486</b>

## 7 - Sanzioni per violazione norme del Codice della Strada

L'anno 2025 è stato particolarmente delicato dal punto di vista del rinnovamento delle attrezzature elettroniche per l'accertamento delle violazioni stradali; infatti, il rinnovamento ha interessato sia gli strumenti dedicati alla velocità, che quelli utilizzati per le violazioni semaforiche ed infine quelli utilizzati per le violazioni sull'errato conferimento dei rifiuti. Questa circostanza ha comportato inevitabilmente un periodo di fermo delle strumentazioni ed un consistente lavoro dell'ufficio sanzioni sulle procedure precedenti e successive alle sostituzioni, e necessarie al corretto funzionamento degli impianti. Si conferma come essenziale ai fini dell'efficienza organizzativa, la scelta di automatizzare tutte le procedure ricomprese nelle diverse fasi dell'accertamento, che a partire dall'accertamento della violazione su strada, sino alla sua definizione, consentono all'ufficio uno snellimento dei processi e soprattutto riducono la necessità di interventi manuali dell'operatore, che mantiene comunque un ruolo di controllo, verifica e validazione, nel rispetto della normativa vigente e a garanzia della correttezza degli accertamenti. Per questo tutti gli operatori sono stati dotati di tablet e stampanti portatili, con i quali accertare e contestare le violazioni, che verranno appunto gestite automaticamente dal software "Concilia" per tutti i successivi adempimenti, risultando di fondamentale aiuto all'attività d'ufficio.

Analizzando i dati raccolti, emerge in coerenza con gli altri anni, una prevalenza delle violazioni afferenti al superamento dei limiti di velocità con un totale di 27.352 sanzioni, per le quali risultano fondamentali le strumentazioni fisse installate sul territorio. La generale riduzione delle violazioni accertate e soprattutto la rilevante riduzione degli accertamenti relativi alle fasce più gravi di superamento dei limiti, pur in un quadro generale di incremento dell'incidentalità stradale, appaiono se non altro confortanti in relazione alla diminuzione del numero di morti e feriti, a dimostrazione dell'efficacia di questi strumenti nell'ambito dell'incidentalità stradale.

In relazione agli strumenti utilizzati risultano:

- nr° 26.451 sanzioni accertate con i "Tutor" per superamento velocità media



- nr° 901 sanzioni accertate con scout-speed (in movimento) per superamento velocità puntuale

In relazione alla fascia sanzionatoria correlata alla velocità rilevata si registra:

	2024	2025
< 10 km/h	20.955	23.215
Tra 10 < 40 km/h	5.631	4.099
Oltre 40 km/h	63	33
Oltre 60 Km/h	68	5
<b>Totale sanzioni</b>	<b>26.717</b>	<b>27.352</b>

Di rilevante significato risulta essere anche l'attività di accertamento svolta dagli operatori, che hanno mantenuto un costante controllo sul territorio, confermando i dati statistici degli anni precedenti con un totale di **8.108** violazioni accertate direttamente.

Sanzioni Codice della strada	2021	2022	2023	2024	2025
<b>- Sanzioni strumentazioni fisse</b>					
Sanzioni accertate con TUTOR			35.020	26.204	26.451
Sanzioni accertate con AUTOVELOX			1.799	0	0
Sanzioni accertate con APU			1.797	2.217	1.249
Sanzioni accertate con RED			2.540	1.658	1.185
<b>Totale (a)</b>	<b>49.685</b>	<b>37.141</b>	<b>41.156</b>	<b>30.079</b>	<b>28.885</b>
<b>- Sanzioni senza strumentazione fissa</b>					
Totale sanzioni per sosta	1.711	2.697	2.385	2.710	1.720
Sanzioni accertate con SCOUT SPEED	2.888	1.506	1.376	513	901
Mancanza documentazione	5.913	6.591	6.736	4.658	3.527
Non efficienza veicoli e REVISIONI	530	439	630	509	940
Comportamento alla guida (precedenza, rispetto segnaletica),	869	2858	361	209	359
Sicurezza (casco, cinture, telefono, sistemi di ritenuta ecc.)	133	151			
Accert. conducenti art.186 (amm.vo)	38	35	31	15	8
Mancata copertura assicurativa	544	389	263	399	452
Violazioni norme autotrasporto	575	449	194	164	201
Altro			236	471	425
<b>Totale (b)</b>	<b>12.515</b>	<b>11.942</b>	<b>12.212</b>	<b>9.648</b>	<b>8.533</b>
<b>Totale accertamenti (a+b)</b>	<b>62.200</b>	<b>49.083</b>	<b>53.132</b>	<b>39.727</b>	<b>37.418</b>



## 7 bis - Patente a Punti -

Nel corso dell'anno 2025, in conseguenza delle violazioni accertate, si è proceduto alla decurtazione di **24.238** punti dalle patenti di guida dei rispettivi conducenti.

Patente a Punti	2021	2022	2023	2024	2025
Per velocità pericolosa	43.348	26.545	26.705	17.402	<b>12.530</b>
Per sanzioni con rilevanza penale	216	262	360	195	<b>102</b>
Per mancata assicurazione del veicolo	2.770	1.379	1.385	410	<b>580</b>
Per passaggio con semaforo rosso	4.434	16.404	15.132	11.106	<b>8.172</b>
Per sosta su stalli riservati ai disabili	392	938	948	896	<b>580</b>
Per altre infrazioni	292	1.699	2.052	2.726	<b>2.274</b>
<b>Totale Punti Applicati</b>	<b>55.452</b>	<b>47.227</b>	<b>46.582</b>	<b>32.735</b>	<b>24.238</b>

## 8 - Sanzioni Accessorie al Codice della Strada (patenti e veicoli)

Anche i provvedimenti assunti sulle patenti di guida hanno risentito in maniera positiva della rilevante diminuzione del numero di sanzioni relative all'art.142 del Codice della Strada, per le quali è appunto prevista la sanzione accessoria della sospensione della patente di guida.

Diventa invece rilevante la variazione relativa ai provvedimenti di interdizione alla circolazione dei veicoli, legati principalmente all'omessa revisione periodica, con un incremento di oltre il 90%, in stretta relazione con l'aumento del numero di veicoli controllati nell'anno durante l'attività di polizia stradale e quindi in funzione di una maggiore presenza sul territorio.

Provvedimenti di interdizione alla guida	2021	2022	2023	2024	2025
Guida in stato di ebbrezza	14	17	28	15	<b>13</b>
Uso sostanze stupefacenti	2	2	3	0	<b>4</b>
Superamento limiti di velocità	288	118	84	131	<b>38</b>
Altro (fuga, lesioni colpose ecc)*	6	19	10	17	<b>28</b>
Incidente stradale e Segnalazioni ex art. 223	86	85	80	58	<b>71</b>
<b>Totale patenti ritirate o sospese</b>	<b>396</b>	<b>241</b>	<b>205</b>	<b>221</b>	<b>154</b>
Provvedimenti di interdizione dei veicoli	2021	2022	2023	2024	2025
Veicoli sottoposti a sequestro	37	48	91	57	<b>99</b>
Veicoli sottoposti a fermo	21	36	24	15	<b>29</b>
Veicoli sospesi dalla circolazione	530	389	600	484	<b>920</b>
<b>Totale provvedimenti sui veicoli</b>	<b>588</b>	<b>473</b>	<b>715</b>	<b>556</b>	<b>1.048</b>



## 9 – Contenzioso

In linea con gli anni precedenti, il contenzioso derivante dall'attività sanzionatoria risulta certamente contenuto in riferimento al numero di violazioni accertate. Da una rapida lettura dei dati del 2025 rispetto a quelli dell'anno precedente, è facile rilevare un abbattimento del numero dei ricorsi presentati al Giudice di Pace competente, per i quali oltre la mera questione numerica si è osservato che per la stragrande maggioranza dei ricorsi presentati, non vengono sollevate eccezioni di merito afferenti il motivo della contestazione, quanto motivazioni riconducibili a motivi prettamente formali come le modalità di notifica ovvero alcuni indirizzi giurisprudenziali, spesso interpretati in maniera distorta dall'ambito del pronunciamento. Considerata quindi la sempre maggiore complessità dei ricorsi proposti, al fine di garantire al meglio la difesa delle ragioni dell'ente, si è provveduto al conferimento di un incarico fiduciario per uno studio legale specializzato, per la gestione delle pratiche più significative in termini di valore e difficoltà.

Contenzioso	2021	2022	2023	2024	2025
Ricorsi Prefetto	117	64	100	82	86
Ricorsi Giudice di Pace	206	110	105	152	100
Ricorsi al Presidente dell'Unione				42	24
TOTALE	343	174	205	276	210

## 10 - Controllo Autocarri -

Il territorio di competenza del Corpo risulta particolarmente critico per la presenza di mezzi pesanti, anche stranieri, essendo collocato tra l'autostrada A1 (accessibile attraverso il casello Terre di Canossa – Campegine) e l'autostrada A22 (accessibile attraverso il casello di Reggiolo). Pertanto, la rete stradale ordinaria è interessata giornalmente dalla numerosa presenza di mezzi pesanti, provenienti e diretti alle ditte che insistono sui territori delle province di Reggio Emilia e Mantova, mescolandosi quindi al traffico ordinario, per cui risulta di fondamentale importanza svolgere sistematici controlli per garantire una maggiore sicurezza a tutti gli utenti della strada.

La materia dell'autotrasporto costituisce uno degli ambiti di maggiore difficoltà tecnico-giuridica, dovendosi coniugare normative di livello diverso (comunitario, nazionale, leggi speciali, ecc.) che rendono particolarmente difficoltosi i controlli, che necessitano quindi di personale altamente specializzato. Per tale ragione il Corpo dispone ormai da tempo di un nucleo specialistico, dotato di adeguata strumentazione tecnologica (Police controller) che supporta le competenze specifiche degli operatori nell'accertamento del rispetto della normativa in materia.

ANNO	2021	2022	2023	2024	2025
Servizi controllo autocarri	289	202	350	438	450
Numero autocarri sottoposti a controllo completo	400	489	380	500	530
Numero sanzioni	456	460	370	400	549

## 11 - Attività di Polizia Giudiziaria –

L'ufficio di polizia giudiziaria del Corpo continua a distinguersi per la qualità del lavoro svolto, confermato dalle sistematiche attestazioni di fiducia pervenute dalla locale Procura delle Repubbliche. E' infatti la stessa autorità giudiziaria a trasmettere frequenti deleghe, soprattutto in ambiti molto delicati dei reati contro le



fasce deboli, come donne e minori. Altrettanto apprezzata risulta essere la dotazione tecnologica dell'ufficio, che è in grado di fornire specifica consulenza tecnica in materia di acquisizione digitale forense di dati, dai dispositivi elettronici come computer, tablet, smartphones, ecc. Infatti, l'utilizzo distorto di questi dispositivi è di frequente collegato a reati anche molto gravi come lo stalking, il revenge porn o la pedopornografia. L'utilizzo di strumenti tecnologici sempre più sofisticati da parte di coloro che commettono reati in questi ambiti molto particolari, costringono anche le forze di polizia a frequentare continui aggiornamenti professionali e a adeguare le proprie strumentazioni, con rilevanti costi di gestione, al fine di risultare quanto più possibile efficaci nell'acquisizione della prova. Il dark web costituisce ormai un mercato parallelo per ogni genere di attività illecita e ormai l'attività investigativa della polizia giudiziaria dovrà prenderne coscienza ed adeguarsi di conseguenza.

A titolo esemplificativo, si riportano di seguito alcuni dei dati più rilevanti dell'attività svolta negli ambiti sopra citati:

- 11 minori vittima di violenza diretta o assistita. Tra questi tre hanno subito molestie sessuali, tre sono state vittime di adescamento, una è stata oggetto di stalking ed una di percosse;
- 8 i minori segnalati alla procura della Repubblica per i minorenni di Bologna per condizioni di pregiudizio;
- 4 sono state le donne vittime di violenza accolte dagli operatori, e purtroppo non per tutti i casi segnalati è stato poi possibile avviare un procedimento penale, vista la mancanza della querela della persona vittima del reato;
- 7 sono stati i minori deferiti alla Procura per i minorenni di Bologna per aver commesso reati. Tra questi in particolare si evidenziano tre per minacce, un minore indagato per adescamento, tre minori indagati per ricettazione.

Sempre nell'ambito delle indagini di polizia giudiziaria, l'istituzione presso il Corpo del Nucleo falsi documentali attivo ormai da diversi anni, ha contribuito ulteriormente all'accreditamento del Corpo presso la locale Procura, nonché presso le altre forze di polizia anche di province diverse, che si avvalgono della competenza tecnica del personale per richiedere analisi di documenti legati all'identità della persona, ovvero patenti di guida, che possano celare identità diverse da quelle dichiarate.

Nello specifico nell'anno 2025 il nucleo falsi documentali ha proceduto alle analisi tecniche su trentatré documenti così suddivisi:

- n. 3 carte d'identità
- n. 2 carte di circolazione
- n. 1 permesso internazionale di guida
- n. 27 patenti di guida

Consolidata ormai la collaborazione con i servizi sociali del territorio e molteplici sono stati i casi in cui si è lavorato in sinergia con loro, garantendo la presenza degli operatori di polizia locale nei momenti più delicati, come in occasione dell'esecuzione delle procedure di allontanamento d'urgenza dall'art. 403 c.c., o delle comunicazioni dei provvedimenti del Tribunale per i Minorenni di Bologna, ai famigliari dei minori sotto tutela. Al fine di garantire spazi adeguati ed una adeguata assistenza, la polizia locale mette a disposizione dei servizi sociali minori, la sala dell'ascolto presente presso la sede di Guastalla, appositamente allestita per rendere più accogliente l'ambiente ai minori bimbi.

Rinnovato nel 2024 il protocollo per la creazione del tavolo interistituzionale contro la violenza maschile sulle donne, ha visto la costante partecipazione della Polizia Locale, insieme a tutti gli altri enti impegnati negli interventi a sostegno delle donne vittime di violenza, come: Ausl, Servizi Sociali area minori e adulti, Associazione non da sola, Medico Legale, 118, ecc.



Attività Polizia Giudiziaria	2021	2022	2023	2024	2025
Totale procedimenti penali aperti	207	240	203	265	<b>234</b>
Reati CDS. (guida senza patente, stato di ebbrezza, sostanze stupefacenti, omissione soccorso, fuga, ecc.)	35	28	39	21	16
In materia edilizia ed ambiente	2	6	6	14	<b>9</b>
In materia commercio pubblici esercizi	1	0	1	2	<b>1</b>
Reati contro il patrimonio	28	37	23	45	<b>36</b>
Reati contro la persona	33	18	24	21	<b>27</b>
Denunce per reati contro lo Stato (falso, droga, stranieri, dpcm ecc.)	24	47	20	40	<b>29</b>
Querele (art. 333 e 336 Cpp.) trasmesse all'AG.	72	81	34	40	<b>34</b>
Denunce per furto beni mobili/abitazione	23	25	16	13	<b>9</b>
Denunce per furto/smarrimento documenti	19	25	27	20	<b>26</b>
Numero di persone sottoposte a rilievi foto dattiloscopici al fine dell'espulsione	7	19	15	6	<b>3</b>
Numero veicoli rubati recuperati	1	0	2	2	<b>11</b>
Numero complessivo Comunicazioni di reato di iniziativa	104	62	101	106	<b>101</b>
Persone denunciate	125	82	76	101	<b>96</b>
Persone sottoposte a misura cautelare	3	0	0	8	<b>1</b>

## 12 - Attività Nucleo Benessere Animali -

Con la riorganizzazione del Corpo intervenuta dall'inizio del 2023, il nucleo benessere animali è stato trasformato in un nucleo trasversale sui diversi sub-ambiti individuando un operatore dedicato per ognuno di essi, coordinati da un ispettore individuato nel sub-ambito ovest. A differenza del passato, quando l'attività del nucleo risultava più concentrata nell'ambito del recupero e soccorso diretto degli animali in generale, con la riorganizzazione effettuata, agli operatori è stato chiesto di concentrarsi più sulle problematiche di maggior competenza della Polizia locale, ovvero afferenti al benessere animale e gli eventuali problemi di vicinato originati dalla presenza di animali domestici. La nuova organizzazione ha consentito quindi una maggiore elasticità nell'impiego del personale individuato, che contribuisce anche alle normali attività dei presidi pur assicurando sul territorio di competenza una vigilanza costante nella materia assegnata e permettendo una contaminazione di competenze con i colleghi di lavoro, che vengono comunque coinvolti in sopralluoghi ed interventi nel corso del turno di servizio. Nella tabella sotto riportata, risultano quindi non più valorizzate voci che per loro natura non rientrano tra le competenze specifiche della Polizia locale.

Interventi	2021	2022	2023	2024	2025
Segnalazione per presunti maltrattamenti	20	24	51	28	<b>104</b>
Soccorso in collaborazione con Canile intercomunale per animali in stato di abbandono	46	16	//	//	//
Controllo popolazione felina attività di cattura e sterilizzazione inibizione nascite in collaborazione servizio veterinario competente per territorio	47	14	//	//	//
Recupero fauna selvatica protetta	57	9	//	//	//
Contenzioso tra vicini, causati dalla detenzione di animali	5	6	4	14	<b>21</b>
Accertamenti per attività di rilevanza penale	1	0	//	1	<b>0</b>



n. sanzioni amministrative accertate	Nd	7	4	12	<b>3</b>
n. violazioni penali accertate	Nd	0	//	1	<b>0</b>
Servizi dedicati	144	106	107	123	<b>125</b>

### 13 - Attività Nucleo Cinofilo -

L'unità cinofila dell'Unione Bassa Reggiana nasce ufficialmente il sei maggio 2024, con la redazione della disposizione di servizio del Comandante del Corpo, che stabilisce i nominativi dei componenti e le modalità di impiego della nuova unità. Il percorso intrapreso già dalla fine dell'anno 2023 ha cominciato gradualmente a prendere corpo e sostanza, con l'inserimento dell'unità cinofila nei servizi giornalieri organizzati sul territorio. Ambito privilegiato di impiego è costituito certamente dai parchi presenti nei diversi comuni, dove il cane Argo unitamente alla sua conduttrice, ha intrapreso una attività di conoscenza ed avvicinamento alla cittadinanza, sempre senza scordare la sua funzione operativa nell'ambito della sicurezza urbana. Con il passare del tempo l'unità cinofila è stata sempre più integrata con i servizi del Corpo, partecipando alle attività di Polizia giudiziaria, Polizia stradale ed Educazione alla legalità, quale strumento operativo e di comunicazione della Polizia Locale.

Interventi	2024	2025
Servizi svolti nei Parchi	86	96
Servizi mirati (Pg; Stradale; ecc.)	22	37
Totale servizi unità cinofila	208	211
Stupefacente rinvenuto		Hashish gr.184,97 Marijuana gr.175 Cocaina gr.6

### 13 - PAGINE SOCIAL ISTITUZIONALI - POLIZIA LOCALE UNIONE BASSA REGGIANA

#### PAGINA FACEBOOK – POLIZIA LOCALE UNIONE BASSA REGGIANA

Nel corso del 2025 il numero delle persone che seguono la pagina Facebook "Polizia Locale Unione Bassa Reggiana" ha raggiunto e superato i 10.000 followers, attestandosi su 10.293 follower.

Il numero di volte in cui un contenuto della pagina è stato visualizzato è circa **1.900.000**, con un notevole implemento rispetto all'anno precedente (le visualizzazioni nel 2024 erano state 464.577). L'incremento delle visualizzazioni può essere ricondotto all'alto numero di "Non followers" che hanno visualizzato un contenuto, il 69, 2 % delle visualizzazioni è infatti da ricondurre a persone che non hanno messo "Like" alla pagina.

Il numero di interazioni (like, salvataggi, commenti, condivisioni) con i contenuti della pagina è stato di 11.058 con un incremento del 39% rispetto all'anno precedente. Anche per quanto riguarda le interazioni, il 61,6 % di esse è da ricondurre a persone che non seguono la pagina.

Anche chi non segue la nostra pagina ufficialmente, apprezza i contenuti pubblicati, tanto che interagisce, condivide e commenta, contribuendo a diffonderli.



### Dettaglio delle visualizzazioni ⓘ

Personalizzato: 1 gen - 31 dic ▾

**1.921.984**  
Visualizzazioni ⓘ

**79.392** ↑ 5471%  
Visualizzazioni di 3 secondi ⓘ

**99** ↑ 230%  
Visualizzazioni di 1 minuto ⓘ

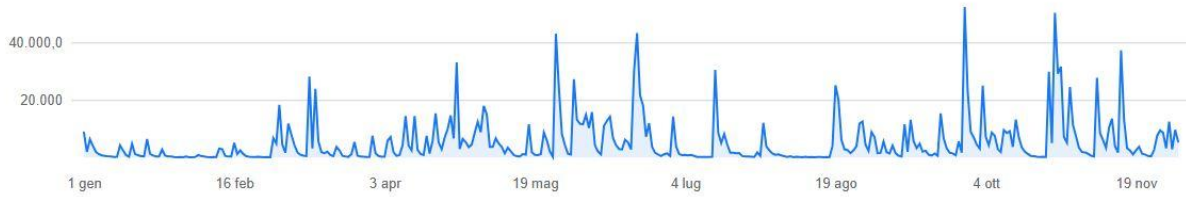

#### Visualizzazioni per tipo di contenuto

● Follower ● Non follower



#### Visualizzazioni per follower e non follower



Facebook ▾

1 gen 2025 - 31 dic 2025 ▾



### 📌 Panoramica dei contenuti

Dettaglio: Post organici/inserzioni ▾

Tutti Post Storie Reels In diretta

**Visualizzazioni** ⓘ  
**1,9 mln**

**Visualizzazioni di 3 secondi** ⓘ  
**79.392** ↑ 5471,4%

**Visualizzazioni di 1 secondo** ⓘ  
**99** ↑ 230%

**Interazioni con i contenuti** ⓘ  
**11.058** ↑ 39%

**Tempo di visualizza**  
**13 g 21 h**

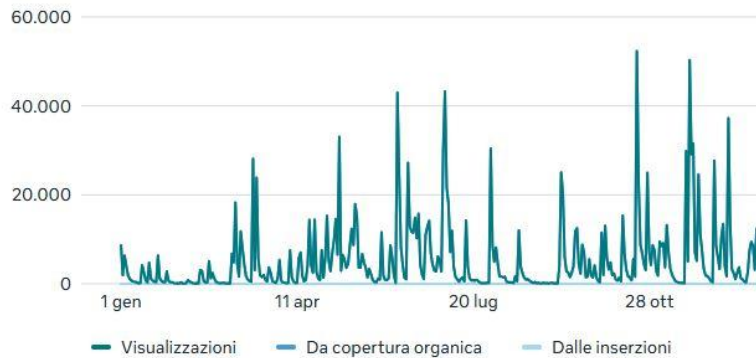

#### Dettaglio delle visualizzazioni

1 gen 2025 - 31 dic 2025

**Totali**  
**1.921.984**

**Da copertura organica**  
**1.921.984**

**Dalle inserzioni**  
**0**

**Visualizzazioni** ⓘ

--

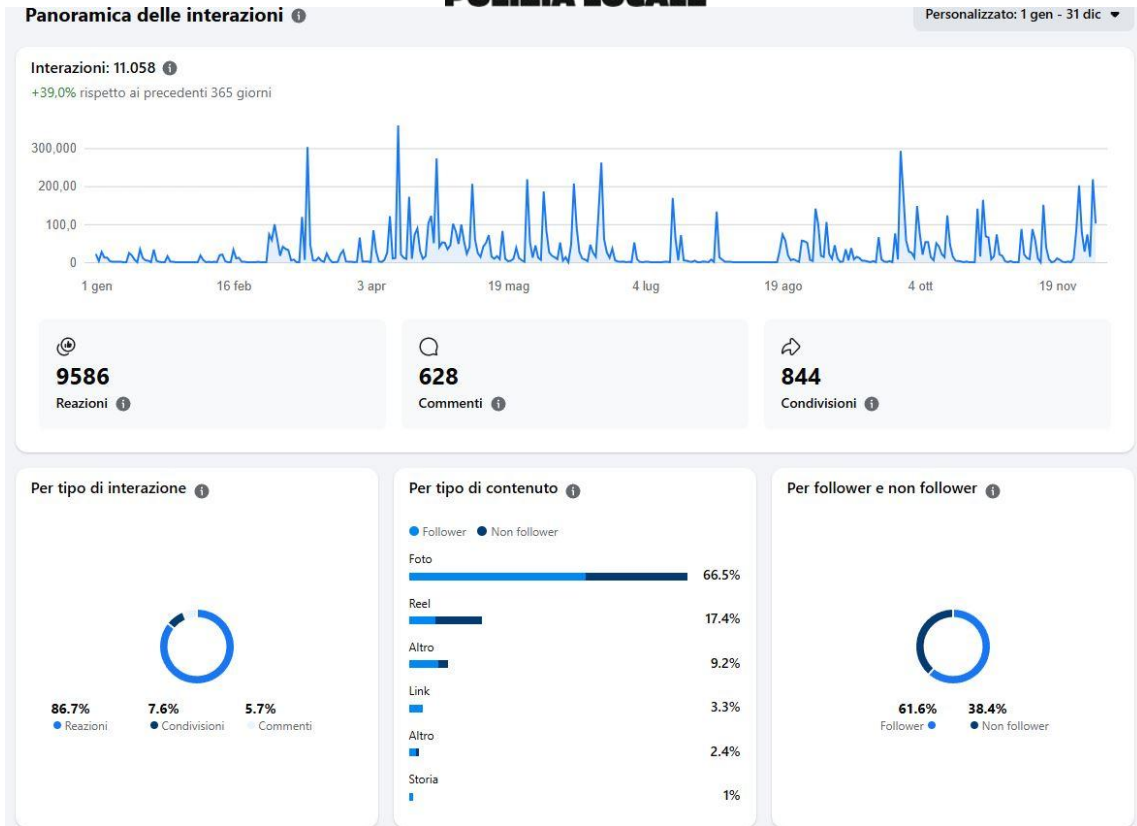

Nel corso dell'anno 2025, sono stati pubblicati sulla pagina n. 163 contenuti, così suddivisi:



I contenuti più popolari, ossia con maggior numero di visualizzazioni e interazioni, risultano essere i post informativi rispetto alle modifiche alla viabilità ordinaria in occasione di incidenti; ottiene anche 100.00 visualizzazioni un reel girato in occasione della Fiera di Novellara e pubblicato il 2 maggio 2025.

Sulla Pagina Facebook vengono pubblicati, per la maggior parte, contenuti a carattere informativo-oggettivo, che hanno spesso una grande diffusione grazie alle condivisioni, sui profili personali ma anche su gruppi social molto numerosi (ad esempio “Sei di Novellara se...” e altri gruppi di “paese”).

Contenuti più popolari in base alle visualizzazioni

Promuovi contenuti Vedi tutti i contenuti

<p><b>#PLinforma Strada Colombine a Villarott...</b> Giovedì 20 novembre 04:57 👁️ 100.210 ❤️ 165 💬 9 📌 11</p>	<p><b>Siamo in servizio durante la tradizional...</b> Venerdì 2 maggio 13:08 👁️ 100.000 ❤️ 865 💬 21 📌 25</p>	<p><b>#accadeora siamo sulla Sp62 var a Guastalla,...</b> Venerdì 13 giugno 01:35 👁️ 84.774 ❤️ 100 💬 9 📌 13</p>	<p><b>Aggiornamento ore18:45 viabilità...</b> Sabato 7 giugno 08:16 👁️ 68.380 ❤️ 100 💬 3 📌 17</p>	<p><b>#PLinforma Siamo rilevando un incident.</b> Martedì 21 ottobre 01:14 👁️ 64.026 ❤️ 160 💬 10 📌 12</p>
---	--	---	---	---

Facebook si conferma il social preferito dagli utenti per interagire con gli autori, come si può notare dall’elevato numero di reazioni ai post.

La pagina Facebook è anche molto utilizzata dal pubblico per richiedere informazioni, circostanza ribadita dall’elevato numero di messaggi privati che giungono attraverso l’app di messaggistica Messenger.

Analizzando la tipologia delle persone che seguono la pagina, i dati statistici ci dicono che sono così suddivisi:

La maggioranza dei followers della pagina si colloca nella fascia d’età 45-54 anni.

Il pubblico è così suddiviso per genere: 53,4% donne e 46,6% uomini.

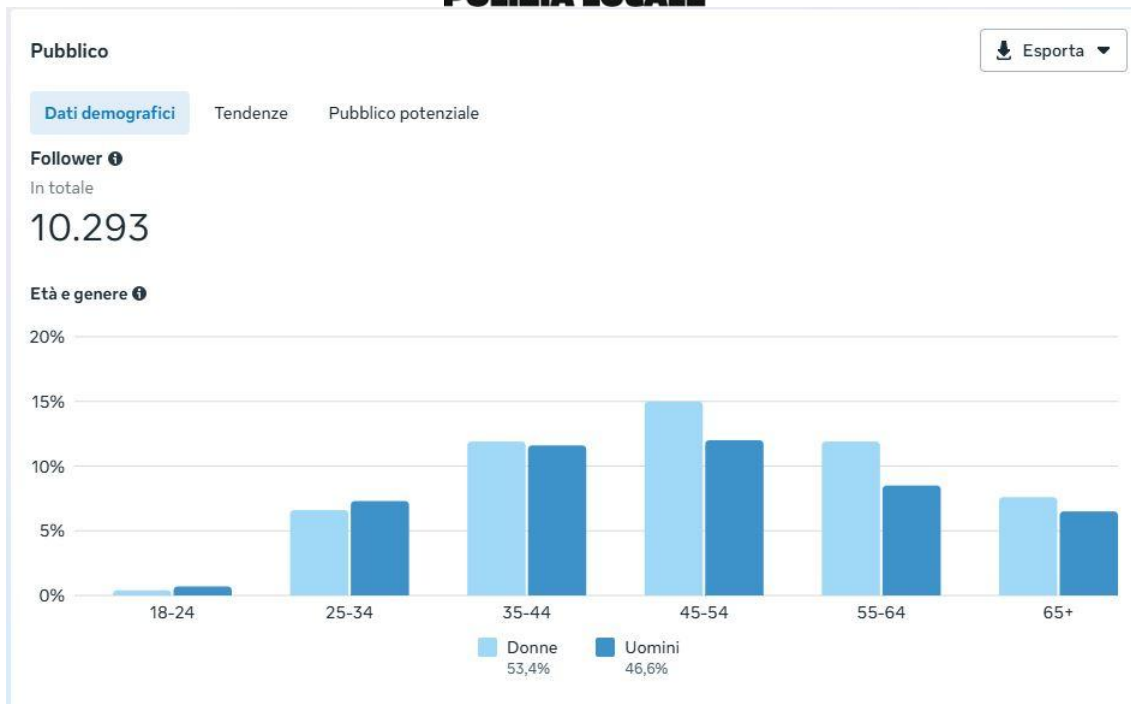

Incremento dei followers nel corso dell'anno 2025.

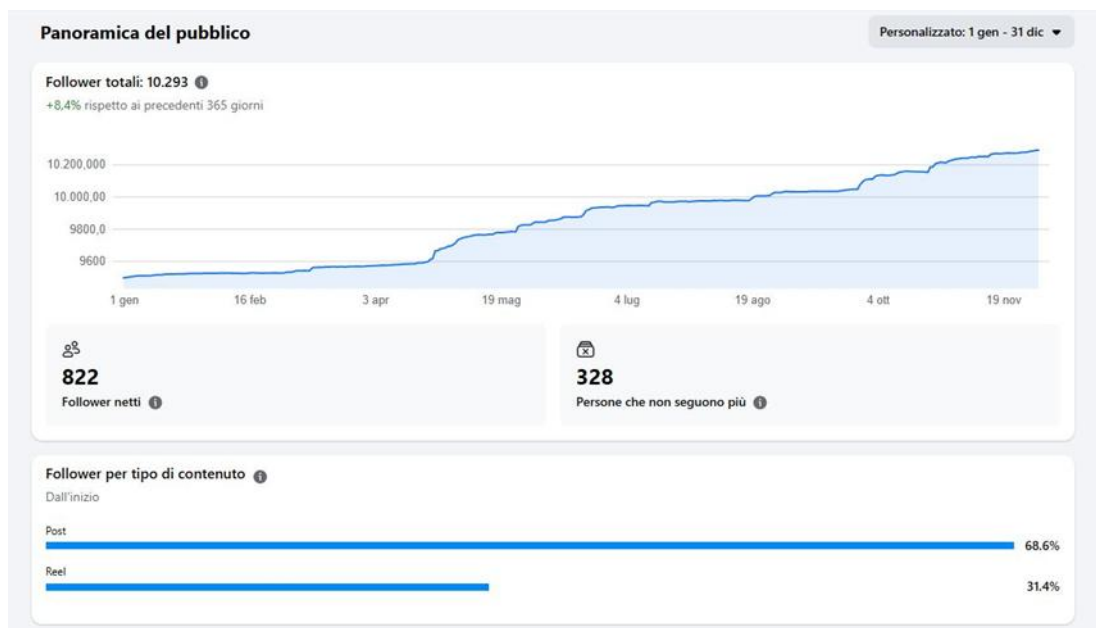

### PROFILO INSTAGRAM - @plbassareggiana

La finalità di questo social risponde a esigenze di engagement di un pubblico più "giovane" rispetto a quello raggiunto con il profilo Facebook, il cui target prevalente rientra nella fascia di età 45-54 anni. Anche la tipologia dei contenuti pubblicati risponde maggiormente a finalità di attivazione di meccanismi empatici e di costruzione di rapporti fiduciosi e "amichevoli" con gli utenti.



Per questo motivi i contenuti sono diversificati rispetto a quelli pubblicati su Facebook; per quanto riguarda i contenuti a carattere informativo-oggettivo, si preferiscono le “stories”, contenuti temporanei contenenti informazioni di pubblica utilità come chiusura strade o incidenti stradali in corso.

Nel 202 le Stories del profilo Instagram hanno avuto una copertura media di circa 300 visualizzazioni giornaliere. 5

Il profilo Instagram “plbassareggiana” si attesta a 1356 followers al 31/12/2025.

Il pubblico si differenzia da quello della pagina Facebook sia per genere che per fasce di età raggiunte:

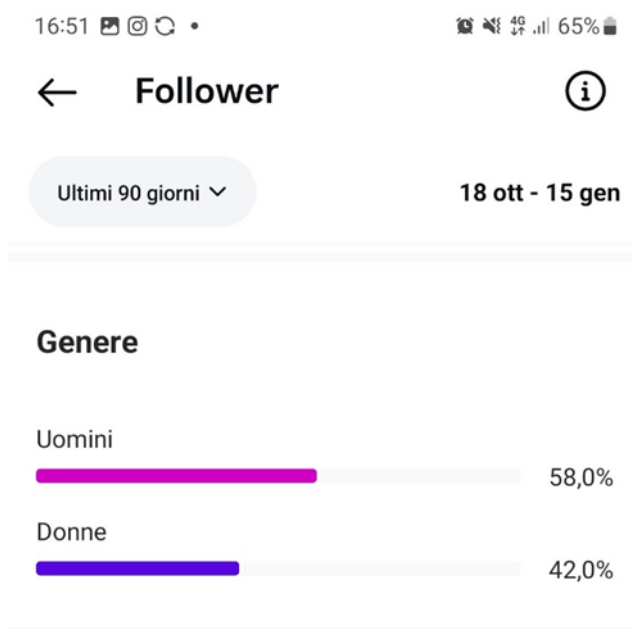

Il pubblico di Instagram si conferma più giovane, con il 48,8 % dei followers nella fascia d’età 25-44 anni, con una presenza significativa di pubblico molto giovane, tra i 18 e i 24 anni.

Il pubblico è così suddiviso per genere: 42,0 % donne, 58,0 % uomini.

Negli ultimi 90 giorni, i contenuti della Profilo Instagram ha avuto 26.529 visualizzazioni, con una percentuale di circa il 40% di “Non followers” raggiunti.

I contenuti più popolari sono stati quelli relativi ai post e i reel sulle attività di contrasto alla concorrenza sleale nell’ambito dell’autotrasporto e quelli sul periodo natalizio.

## Insight sull'account

### Visualizzazioni ⓘ

**26.529**

Visualizzazioni

Follower 60,4%

Non follower 39,6%

Account raggiunti 2184

#### In base al tipo di contenuto



N.B.: gli Insights per Instagram sono disponibili solo per gli ultimi 90 giorni

#### Contenuti più popolari in base alle visualizzazioni

[Mostra tutti](#)



### Interazioni ⓘ

**314**

Interazioni

Follower 80,9%

Non follower 19,1%

#### In base alle interazioni con i contenuti





### Insights sui contenuti

Storie ▾ Visualizzazioni ▾ Maggiore ▾

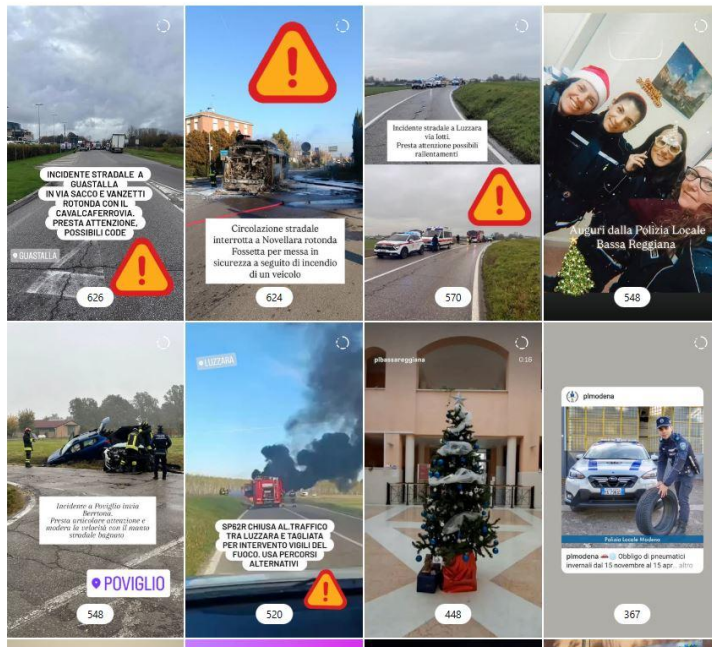

### Stories più visualizzate

Il contenuto in assoluto più visto del 2025 è stato quello girato in collaborazione con l'Agencia SPOT, in merito alla preparazione alla "Gnoccata edizione 2025". Il reel ha avuto quasi 18.000 visualizzazione, 379 like , 10 commenti e 31 salvataggi.





## PAGINA FACEBOOK – PROFILO INSTAGRAM “AGENTE ARGO”

Nel corso dell'anno 2024 sono stati lanciati sulle piattaforme Facebook e Instagram due nuovi profili istituzionali del comando Bassa Reggiana, che portano il nome del nuovo agente a quattro zampe dell'unità cinofila dell'Unione Bassa Reggiana.

I nuovi profili di “Agente Argo” vanno ad implementare quelli istituzionali del Comando, sfruttando le interazioni ( come aggiunta di tag, condivisioni, collaborazioni tra creator) che offrono la possibilità di aumentare la diffusione dei contenuti sulle piattaforme social.

Mantengono tuttavia un carattere “personale”, dovuto non solo al nome dei profili, ma alla tecnica di story telling utilizzata nella redazione dei post: ogni post, infatti, è scritto in prima persona dallo stesso Argo, che racconta ai suoi followers come procede il suo addestramento, descrive le attività di un cane-poliziotto, ci parla del rapporto con i suoi conduttori e delle attività del Comando nelle quali viene gradualmente inserito.

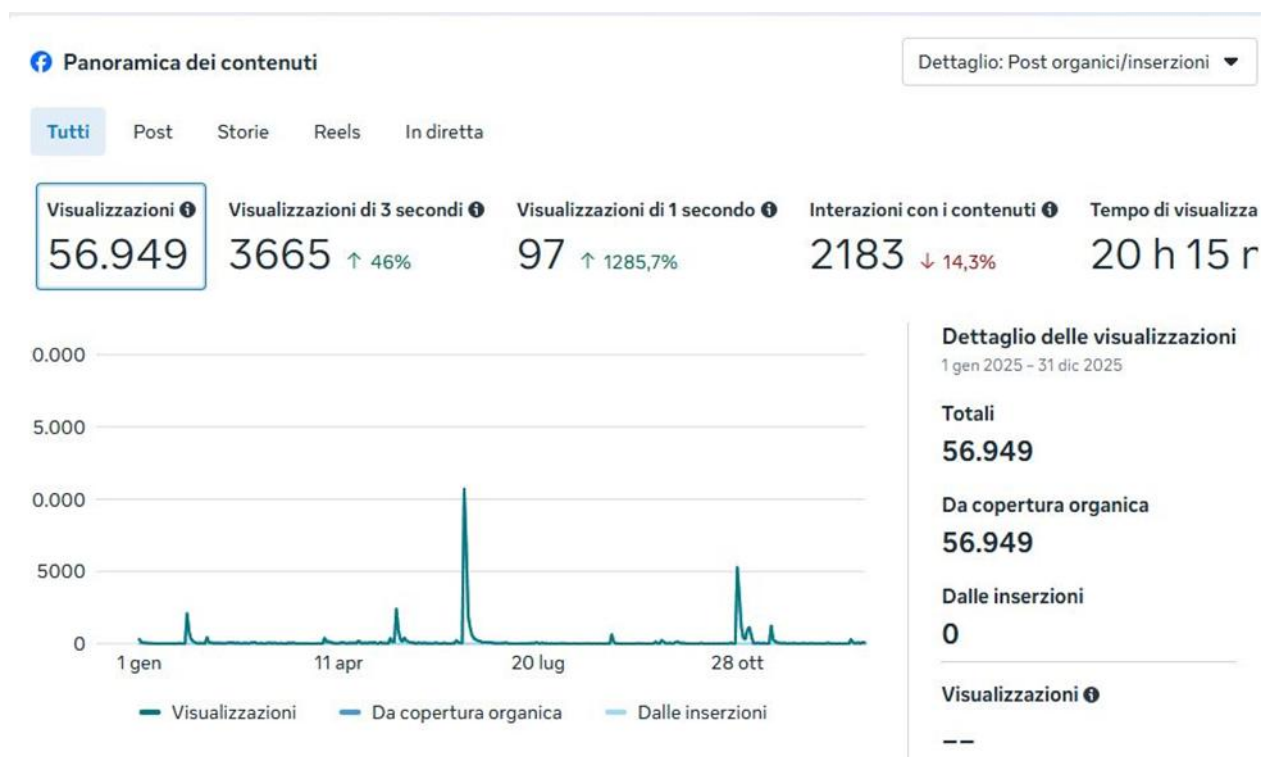

I profili di “Agente Argo” contano circa 1.000 followers sulle due piattaforme social; soprattutto su Instagram la percentuale di followers “giovani” è alta, circa il 7% nella fascia d’età 13-24 anni e il 30,% nella fascia d’età 25-34 anni. Le visualizzazioni si attestano a circa 57.000 nel corso dell’anno 2025.

Il Comandante  
Francesco crudo  
*firmato digitalmente*